



PODER JUDICIÁRIO  
TRIBUNAL DE JUSTIÇA DO ESTADO DO PARÁ  
Coordenadoria de Convênios e Contratos

**CONTRATO Nº. 093/2023 CELEBRADO ENTRE O TRIBUNAL DE JUSTIÇA DO ESTADO DO PARÁ E A EMPRESA TORO ELEVADORES LTDA, especializada para fornecimento, com serviço de instalação e manutenção em garantia (12 meses) de 06 elevadores de passageiros do prédio Sede do TJPA.**

O **TRIBUNAL DE JUSTIÇA DO ESTADO DO PARÁ**, órgão do Poder Judiciário, com sede na Avenida Almirante Barroso, nº. 3089, bairro do Souza, na cidade de Belém, Estado do Pará, CEP 66.613-710, com inscrição no CNPJ/MF nº. 04.567.897/0001-90, doravante denominado CONTRATANTE, neste ato representado por seu Secretário de Administração no pleno exercício de suas atribuições legais e regulamentadas pelo art. 4º. VIII da Portaria nº. 823/2023 – GP/TJPA, **VICENTE DE PAULA BARBOSA MARQUES JUNIOR**, brasileiro, residente e domiciliado em Belém, capital do Estado do Pará, matrícula funcional nº 91464, designado pela Portaria nº. 407/2023-GP de 1º de fevereiro de 2023, publicada no Diário de Justiça do dia 02 fevereiro de 2023, e de outro lado, a empresa **TORO ELEVADORES LTDA**, inscrita no CNPJ/MF sob o nº. 36.654.449/0001-10, com endereço na Rua Koei Arakaki, 693, Jardim Paraíso – Fernandópolis/SP – CEP: 15610-480, Fone:(17) 99733 5225, E-mail: [licitacoes@toroelevadores.com.br](mailto:licitacoes@toroelevadores.com.br), doravante denominada CONTRATADA, representada neste ato por seu representante legal, **TARCÍSIO BELUCO SANT'ANNA**, brasileiro, portador da carteira de identidade nº 48.xxx.xxx-7, inscrito no CPF/MF sob o nº. 423.xxx.xxx-38, perante as testemunhas que se subscrevem, acordam em celebrar o presente contrato, referente ao **processo nº. TJPA-PRO-2023/00252** de acordo com o edital do **Pregão Eletrônico nº. 037/TJPA/2023**, e seus anexos, bem como a proposta da empresa vencedora, observadas as cláusulas e condições a seguir enunciadas:

**CLÁUSULA PRIMEIRA – DA ORIGEM** – O presente contrato tem origem na adjudicação por menor preço do lote único, referente à licitação realizada na modalidade Pregão Eletrônico de nº. 037/TJPA/2023, com fundamento na disposição da Lei nº. 10.520, de 17 de julho de 2002, da Lei Estadual nº. 6.474, de 06 de agosto de 2002. Subsidiariamente pela Lei nº. 8.666, de 21 de junho de 1993; pelo Decreto nº. 3.555, de 08 de agosto de 2000, com a nova redação dada pelo Decreto nº. 3.693, de 20 de dezembro de 2000; pelo Decreto nº. 3.784, de 06 de abril de 2001.

**CLÁUSULA SEGUNDA – DO OBJETO** – Contratação de empresa especializada para fornecimento, com serviço de instalação e manutenção em garantia (12 meses) de 06 elevadores de passageiros do prédio Sede do TJPA, conforme condições, quantidades e exigências estabelecidas no termo de referência, Anexo I deste edital.

**CLÁUSULA TERCEIRA – DOS VALORES** – O valor total é de R\$ 1.344.000,00 (um milhão, trezentos e quarenta e quatro mil reais) e o valor do contingenciamento de peças é de R\$ 120.000,00 (cento e vinte mil reais), totalizando o valor global estimado de R\$ 1.464.000,00 (um milhão quatrocentos e sessenta e quatro mil reais), pelo período de 12 (doze) meses.

TJPA-PRO-2023/04332  
LCT





PODER JUDICIÁRIO  
TRIBUNAL DE JUSTIÇA DO ESTADO DO PARÁ  
Coordenadoria de Convênios e Contratos

Fornecedor :456819 - TORO ELEVADORES LTDA

Item	Descrição	Quantidade	Unidade	Pr. Unitário	Pr. Total
1	13603 - ELEVADOR DE PASSAGEIROS (EQUIPAMENTO E INSTALAÇÃO) - SEA	4,00	UND	217.500,0000	870.000,00
2	13603 - ELEVADOR DE PASSAGEIROS (EQUIPAMENTO E INSTALAÇÃO) - SEA	2,00	UND	195.000,0000	390.000,00
3	12702 - SERVIÇO DE MANUTENÇÃO DE ELEVADORES	12,00	UNIT	7.000,0000	84.000,00
4	12710 - COMPONENTES ELÉTRICOS E ELETRÔNICOS PARA MANUTENÇÃO DE ELEVADORES	1,00	UNIT	120.000,0000	120.000,00
Total Fornecedor					1.464.000,00

**PARÁGRAFO PRIMEIRO** – O detalhamento consta na proposta orçamentária apresentada pela Contratada.

**CLÁUSULA QUARTA – DA VIGÊNCIA E EXECUÇÃO** – O prazo de vigência deste contrato será de **24 (vinte e quatro) meses**, com início em **24 de outubro de 2023** e término em **24 de outubro de 2025**, com eficácia legal após a publicação do seu extrato no Diário Oficial do Estado, podendo ser prorrogado caso haja interesse das partes, na forma da lei.

**CLÁUSULA QUINTA – DA DOTAÇÃO** – As despesas decorrentes da presente contratação correrão à conta da dotação orçamentária própria do CONTRATANTE, classificada da seguinte forma:

Programas de Trabalho: 02.061.1417.8644 e 02.061.1417.8645

Fontes de Recursos: 1759.1800000

Natureza da Despesa: 33.90.39; 33.90.30; 449052

**CLÁUSULA SEXTA – DA GARANTIA** – O CONTRATADO deverá apresentar garantia equivalente a 5% (cinco por cento) do valor global deste contrato, no prazo de até 10 (dez) dias úteis, a contar da assinatura do contrato, em uma das seguintes modalidades:  
- Caução em dinheiro, Seguro garantia ou Fiança bancária.

**PARÁGRAFO PRIMEIRO** – A garantia, qualquer que seja a modalidade escolhida, deverá contemplar a total vigência contratual e assegurará o pagamento de:

- Prejuízos advindos do não cumprimento do objeto do contrato e do não adimplemento das demais obrigações nele previstas;
- Prejuízos causados ao CONTRATANTE, decorrentes de culpa ou dolo durante a execução do contrato;
- Multas moratórias e punitivas aplicadas pelo CONTRATANTE à CONTRATADA.

**PARÁGRAFO SEGUNDO** – As modalidades seguro-garantia e fiança-bancária somente serão aceitas se contemplarem todos os eventos indicados nas alíneas do parágrafo anterior.

**PARÁGRAFO TERCEIRO** – Quando a garantia for apresentada em dinheiro, ela será atualizada monetariamente, conforme os critérios estabelecidos pela instituição bancária em que for realizado o depósito.

**PARÁGRAFO QUARTO** – A garantia será recalculada, nas mesmas condições e proporções sempre que ocorrer modificação no valor deste contrato.

**PARÁGRAFO QUINTO** – No caso de vencimento, utilização ou recálculo da garantia, o CONTRATADO terá o mesmo prazo estabelecido no parágrafo primeiro, a contar da ocorrência do fato, para renová-la ou complementá-la.

TJPA-PRO-2023/04332

LCT



TJPA-PRO-2023/04332V01





**PODER JUDICIÁRIO**  
**TRIBUNAL DE JUSTIÇA DO ESTADO DO PARÁ**  
Coordenadoria de Convênios e Contratos

**PARÁGRAFO SEXTO** – A garantia será liberada após a execução plena deste contrato, em prazo não superior a 20 (vinte) dias úteis, contados da solicitação formalizada pela CONTRATADA, desde que não haja qualquer pendência por parte da mesma.

**PARÁGRAFO SÉTIMO** – A Coordenadoria de Convênios e Contratos procederá à primeira notificação à CONTRATADA para o cumprimento da garantia, quando do envio das vias contratuais e eventuais aditivos para assinatura.

**PARÁGRAFO OITAVO** – Caberá ao fiscal do contrato, em conjunto com a Secretaria de Planejamento, Coordenação e Finanças, nos limites de suas competências, o acompanhamento do cumprimento da prestação da garantia referente ao contrato e eventuais aditivos, procedendo ao necessário para o seu recebimento.

**PARÁGRAFO NONO** – Todas as demais regras referentes à garantia contratual constantes do Termo de Referência, anexo I do edital, devem ser observadas.

**CLÁUSULA SÉTIMA – DAS OBRIGAÇÕES:**

**PARÁGRAFO PRIMEIRO** – Caberá ao CONTRATANTE:

- I. Efetuar o pagamento das notas fiscais/faturas na forma e prazo estabelecidos.
- II. Observar para que, durante a vigência deste contrato, sejam mantidas todas as condições de habilitação e qualificação exigidas na licitação, bem assim, a compatibilidade com as obrigações assumidas.
- III. Prestar as informações e os esclarecimentos pertinentes que venham a ser solicitados pelo representante da EMPRESA.
- IV. Comunicar à EMPRESA quaisquer irregularidades na prestação dos serviços objeto deste contrato, objetivando a imediata reparação.
- V. Atestar a entrega e a aceitação dos serviços, bem como sua adequação às especificações exigidas, rejeitando os que não estiverem de acordo com as especificações do termo de referência, por meio de notificação à EMPRESA contratada.
- VI. Acompanhar e fiscalizar a execução do objeto, anotando em registro próprio os defeitos detectados nos serviços e comunicando as ocorrências de quaisquer fatos que, a seu critério, exijam correção por parte da EMPRESA.
- VII. Cumprir as demais obrigações constantes do edital e do termo de referência.

**PARÁGRAFO SEGUNDO** – Caberá à CONTRATADA:

1. Prestar as informações e os esclarecimentos que venham a ser solicitados pelo CONTRATANTE e pelos órgãos fiscalizadores do objeto do presente Contrato;
2. Assumir a responsabilidade pelos encargos fiscais e comerciais resultantes do objeto deste Contrato, inclusive encargos financeiros ordinários e extraordinários, bem como multas;
3. Providenciar a imediata correção de deficiências, falhas ou irregularidades constatadas pelo CONTRATANTE referentes ao objeto desta licitação;
4. Executar fielmente o objeto do Contrato, de acordo com as exigências constantes do Termo de Referência;
5. Não transferir a outrem, no todo ou em parte, o objeto do presente Contrato;
6. Manter, durante toda a vigência do Contrato, as condições de habilitação e qualificação exigidas para a Contratação;

**TJPA-PRO-2023/04332**  
**LCT**







**PODER JUDICIÁRIO**  
**TRIBUNAL DE JUSTIÇA DO ESTADO DO PARÁ**  
Coordenadoria de Convênios e Contratos

7. Manter sigilo, sob pena de responsabilidade civil, penal e administrativa, sobre todo e qualquer assunto e documento de interesse do CONTRATANTE, ou de terceiros, de que tomar conhecimento em razão da execução do objeto deste Contrato, devendo orientar seus empregados a observar rigorosamente esta determinação;

8. Não reproduzir, divulgar ou utilizar em benefício próprio, ou de terceiros, quaisquer informações de que tenha tomado conhecimento em razão da execução dos serviços objeto deste Contrato sem o consentimento, por escrito, do CONTRATANTE;

9. Utilizar mão de obra especializada, qualificada e em quantidade suficiente à perfeita execução do objeto contratado;

10. Manter atualizados os contatos de e-mail e telefone dos prepostos informados na proposta, não sendo aceitas alegações de falhas ou dificuldades técnicas no recebimento de telefonemas e/ou mensagens;

11. Adotar os demais procedimentos necessários à boa execução do Contrato;

**CLÁUSULA OITAVA – DA FISCALIZAÇÃO** – Cabe ao CONTRATANTE exercer ampla, irrestrita e permanente fiscalização de todas as fases de execução das obrigações e do desempenho do CONTRATADO, sem prejuízo do dever desta de fiscalizar seus empregados, prepostos ou subordinados, por meio dos servidores, designados no item 3.16 do TR, anexo I do edital.

**PARÁGRAFO PRIMEIRO** – O CONTRATADO declara aceitar, integralmente, todos os métodos e processos de inspeção, verificação e controle a serem adotados pelo CONTRATANTE.

**PARÁGRAFO SEGUNDO** – A existência e a atuação da fiscalização do CONTRATANTE em nada restringe a responsabilidade integral e exclusiva do CONTRATADO quanto à integridade e à correção da execução das prestações a que se obrigou, suas consequências e implicações perante terceiros, próximas ou remotas.

**CLÁUSULA NONA – DAS PENALIDADES** – Ficará impedida de licitar e contratar com o Estado do Pará, pelo prazo de até 05 (cinco) anos, e será descredenciada no Sistema de Cadastramento Unificado de Fornecedores – SICAF, se for o caso, sem prejuízo das multas previstas no edital, no contrato e das demais cominações referidas no Capítulo IV da Lei n.º 8.666/1993 e no art. 7º da Lei n.º 10.520/2002, garantido o direito à ampla e prévia defesa, a licitante que:

- a) convocada dentro do prazo de validade de sua proposta, não assinar o contrato;
- b) deixar de entregar a documentação exigida para o certame;
- c) apresentar documento falso ou fizer declaração falsa;
- d) ensejar o retardamento da execução do objeto deste contrato;
- e) não mantiver a proposta, injustificadamente;
- f) falhar ou fraudar na execução do objeto deste contrato;
- g) comportar-se de modo inidôneo;
- h) cometer fraude fiscal.

**PARÁGRAFO PRIMEIRO** – Pelo atraso, pela inexecução total ou parcial do objeto deste contrato, pelo não atendimento às especificações contidas no termo de referência (Anexo I), e descumprimento de qualquer obrigação prevista no edital, no contrato e nos instrumentos

**TJPA-PRO-2023/04332**  
**LCT**







PODER JUDICIÁRIO  
TRIBUNAL DE JUSTIÇA DO ESTADO DO PARÁ  
Coordenadoria de Convênios e Contratos

afins, o CONTRATANTE poderá aplicar à CONTRATADA as seguintes sanções, além das previstas no *caput* desta cláusula, garantida a ampla e prévia defesa:

- a) advertência;
- b) multa, nos termos descritos no parágrafo quarto;
- c) declaração de inidoneidade para licitar ou contratar com a Administração Pública.

**PARÁGRAFO SEGUNDO** – As sanções previstas no *caput* e nas alíneas *a* e *c* do parágrafo primeiro poderão ser aplicadas juntamente com a da alínea *b*, facultada a defesa prévia da CONTRATADA, no respectivo processo, no prazo de 05 (cinco) dias úteis, a contar da data em que a licitante foi oficialmente comunicada, salvo a sanção estabelecida no parágrafo primeiro alínea *c*, que deverá ser apresentada no prazo de 10 (dez) dias, contado da abertura de vista.

**PARÁGRAFO TERCEIRO** – A advertência é o aviso por escrito, emitido quando a CONTRATADA descumprir qualquer obrigação.

**PARÁGRAFO QUARTO** – A multa é a sanção pecuniária que será imposta à licitante contratada pelo atraso injustificado na prestação dos serviços objeto do contrato, e será aplicada nos seguintes percentuais:

- a) 0,5% (cinco décimos por cento) por dia, sobre o valor da ORDEM DE SERVIÇO em mora, no caso de atraso injustificado no início ou na conclusão do serviço, limitada a incidência a 10 (dez) dias corridos;
  - a.1) No caso de atraso injustificado no início ou na conclusão do serviço, por prazo superior a 10 (dez) dias corridos, com a aceitação do objeto pela fiscalização, será aplicada multa de 10% (dez por cento), sobre o valor da ORDEM DE SERVIÇO em mora;
  - a.2) No caso de atraso injustificado para o início ou para a conclusão do serviço, por prazo superior a 10 (dez) dias corridos, com a não aceitação do objeto pela fiscalização, será aplicada a multa estabelecida na alínea “e” ou “f”, conforme o caso;
- b) 0,5% (cinco décimos por cento) por dia, sobre o valor dos serviços recusados, no caso de atraso injustificado para refazê-los, limitada a incidência a 5 (cinco) dias corridos;
  - b.1) No caso de atraso injustificado para refazer os serviços recusados, por prazo superior a 5 (cinco) dias corridos, com aceitação do objeto pela fiscalização, será aplicada multa de 5% (cinco por cento), sobre o valor do serviço recusado;
  - b.2) No caso de atraso injustificado para refazer os serviços recusados, por prazo superior a 5 (cinco) dias corridos, com a não aceitação do objeto pela fiscalização será aplicada a penalidade estabelecida na alínea “e” ou “f”, conforme o caso;
- c) 0,05% (cinco centésimos por cento), sobre o valor global do contrato, no caso de descumprimento de quaisquer itens deste Termo de Referência e de seus anexos não previstos nas alíneas “a” e “b”, aplicada por ocorrência;

TJPA-PRO-2023/04332  
LCT





**PODER JUDICIÁRIO**  
**TRIBUNAL DE JUSTIÇA DO ESTADO DO PARÁ**  
Coordenadoria de Convênios e Contratos

- d) 0,1% (um décimo por cento), sobre o valor global do contrato, no caso de descumprimento de quaisquer itens deste Termo de Referência não previstos nas alíneas “a” e “b”, após reincidência, formalmente notificada pelo CONTRATANTE, aplicada por ocorrência;
- e) 15% (quinze por cento), sobre o valor da ORDEM DE SERVIÇO, no caso de inexecução parcial da obrigação assumida;
- f) 20% (vinte por cento), sobre o valor da Ordem de Serviço, no caso de inexecução total da obrigação assumida;
- g) 10% (dez por cento), sobre o valor global do contrato, na hipótese da licitante vencedora se recusar a assinar o contrato ou retirar/receber a ORDEM DE SERVIÇO.

**PARÁGRAFO QUINTO** – A multa será formalizada por termo de aplicação de penalidade e será executada após regular processo administrativo, garantida à CONTRATADA o direito de defesa prévia, no prazo de 05 (cinco) dias úteis, a contar do recebimento da notificação, nos termos dos §§2º e 3º do art. 86 da Lei nº. 8.666/1993, na seguinte ordem:

- a. pagamento espontâneo, por meio de Guia de Devoluções e Ressarcimentos – GDR que deverá ser emitida pela própria contratada no site do Tribunal de Justiça, no prazo de cinco dias úteis a contar da notificação;
- b. dedução dos pagamentos devidos pela Administração;
- c. desconto do valor da garantia prestada;
- d. cobrado judicialmente, após inscrição em Dívida Ativa.

**PARÁGRAFO SEXTO** – Se preferir, poderá a licitante contratada efetuar o pagamento ou autorizar expressamente o desconto do valor da multa aplicada dos pagamentos pendentes, no prazo de 05 (cinco) dias úteis a contar do recebimento da notificação.

**PARÁGRAFO SÉTIMO** – Em sendo a garantia utilizada em partes ou em sua totalidade para o pagamento de multas, compromete-se a CONTRATADA a apresentar a complementação ou nova garantia, respectivamente, no prazo de 10 (dez) dias úteis, nos termos da cláusula sexta deste contrato.

**PARÁGRAFO OITAVO** – O atraso, para efeito de cálculo de multa, será contado em dias corridos, a partir do dia seguinte ao do vencimento do prazo definido no contrato, se dia de expediente normal no Tribunal de Justiça do Estado do Pará, ou no primeiro dia útil seguinte.

**PARÁGRAFO NONO** – Em despacho, com fundamentação sumária, poderá ser relevado o atraso não superior a 05 (cinco) dias.

**PARÁGRAFO DÉCIMO** – O CONTRATANTE poderá, mediante despacho fundamentado, suspender a aplicação da penalidade de multa nos casos em que o valor for considerado irrisório.

- a) Para fins de aplicação deste parágrafo, será considerado irrisório valor igual ou inferior a 2% (dois por cento) do previsto no art. 24, II da Lei nº 8.666/1993.

**TJPA-PRO-2023/04332**  
**LCT**





**PODER JUDICIÁRIO**  
**TRIBUNAL DE JUSTIÇA DO ESTADO DO PARÁ**  
Coordenadoria de Convênios e Contratos

b) Nos casos de reincidência, mesmo que o valor da multa seja irrisório, a penalidade deverá ser aplicada cumulativamente com os efeitos e o valor de multa cuja exigibilidade tenha sido suspensa anteriormente.

c) Para determinar a reincidência no descumprimento do ajuste, serão considerados os antecedentes da CONTRATADA nos últimos doze meses, contados a partir da primeira ocorrência, ainda que sobrestada, não importando se decorrente de fato gerador distinto.

d) Para efeito de enquadramento como valor irrisório, deverá ser considerado, individualmente, cada evento incidente sobre o mesmo fato gerador da obrigação que resulte em aplicação da respectiva penalidade.

**PARÁGRAFO DÉCIMO PRIMEIRO** – Decorridos 30 (trinta) dias de atraso, o contrato poderá ser rescindido, exceto se houver justificado interesse do CONTRATANTE em admitir atraso superior a 30 (trinta) dias.

**PARÁGRAFO DÉCIMO SEGUNDO** – A sanção de impedimento prevista no *caput* será aplicada de acordo com os prazos a seguir:

a) por até 01 (um) ano, quando a licitante vencedora convocada dentro do prazo de validade de sua proposta, não celebrar o contrato, retirar a nota de empenho ou a ordem de autorização (*caput, a*); deixar de entregar a documentação exigida para o certame (*caput, b*); ou não mantiver sua proposta, injustificadamente (*caput, e*);

b) de 01 (um) a 02 (dois) anos, quando a CONTRATADA ensejar o retardamento da execução do objeto deste contrato, devendo ser considerados os prejuízos causados à Administração (*caput, d*);

c) até 02 (dois) anos, quando a CONTRATADA falhar na execução do objeto deste contrato (*caput, f*);

d) até 05 (cinco) anos, quando a empresa apresentar documento falso ou fizer declaração falsa (*caput, c*); fraudar na entrega/execução do objeto deste certame (*caput, f*); comportar-se de modo inidôneo (*caput, g*); ou cometer fraude fiscal (*caput, h*).

**PARÁGRAFO DÉCIMO TERCEIRO** – A declaração de inidoneidade para licitar ou contratar com a Administração Pública enquanto perdurarem os motivos determinantes da punição ou até que seja promovida a reabilitação perante a própria autoridade que aplicou a penalidade, que será concedida sempre que a CONTRATADA ressarcir a Administração pelos prejuízos resultantes e após decorrido o prazo da sanção de impedimento aplicada.

**PARÁGRAFO DÉCIMO QUARTO** – A declaração de inidoneidade, sua extinção e seus efeitos serão extensivos a todos os órgãos/entidades subordinados ou vinculados à Administração Pública, consoante dispõe o art. 87, IV, da Lei nº. 8.666/1993.

**PARÁGRAFO DÉCIMO QUINTO** – Assegurado o direito à ampla e prévia defesa e ao contraditório, a aplicação da sanção será formalizada por despacho motivado, cujo extrato deverá ser publicado no Diário Oficial do Estado do Pará e obrigatoriamente registrada no SICAF devendo constar:

a) a origem e o número do processo em que foi proferido o despacho;

b) o prazo do impedimento para licitar e contratar ou da declaração de inidoneidade;

c) o fundamento legal da sanção aplicada;

d) o nome ou a razão social do punido, com o número de sua inscrição no Cadastro da Receita Federal (CPF/CNPJ).

**PARÁGRAFO DÉCIMO SEXTO** – As sanções serão aplicadas pelo Secretário de Administração do Tribunal de Justiça do Estado do Pará, conforme Portaria nº 451, de 30 de TJPA-PRO-2023/04332

LCT



TJPA-PRO-2023/04332V01







**PODER JUDICIÁRIO**  
**TRIBUNAL DE JUSTIÇA DO ESTADO DO PARÁ**  
Coordenadoria de Convênios e Contratos

janeiro de 2020, à vista dos motivos informados na instrução processual, exceto a penalidade de idoneidade que será aplicada pela Presidência.

**PARÁGRAFO DÉCIMO SÉTIMO** – É facultado à CONTRATADA interpor recurso contra a aplicação das sanções de advertência, multa e impedimento no prazo de 5 (cinco) dias úteis, a contar da ciência da respectiva notificação.

**PARÁGRAFO DÉCIMO OITAVO** – O recurso será dirigido à autoridade superior, por intermédio da que praticou o ato recorrido, a qual poderá reconsiderar sua decisão, no prazo de 05 (cinco) dias úteis, ou, nesse mesmo prazo, fazê-lo subir devidamente informado, devendo neste caso a decisão ser proferida dentro do prazo de 05 (cinco) dias úteis, contado do recebimento do recurso, sob pena de responsabilidade.

**PARÁGRAFO DÉCIMO NONO** – Da declaração de inidoneidade aplicada caberá pedido de reconsideração à autoridade que aplicou a penalidade, que deverá ser apresentado no prazo de 10 (dez) dias úteis, a contar da intimação do ato.

**PARÁGRAFO VIGÉSIMO** – Na contagem dos prazos estabelecidos nesta cláusula excluir-se-á o dia do início e incluir-se-á o do vencimento, e considerar-se-ão os dias consecutivos, exceto quando for explicitamente disposto em contrário.

**PARÁGRAFO VIGÉSIMO PRIMEIRO** – Quando da abertura de processo para eventual aplicação de penalidade, a Coordenadoria de Convênios e Contratos deverá comunicar a seguradora e/ou a fiadora paralelamente às comunicações de solicitação de defesa prévia à CONTRATADA e das decisões finais de 1ª e última instância administrativa.

**PARÁGRAFO VIGÉSIMO SEGUNDO** – Observando-se o parágrafo anterior caberá à equipe de gestão e fiscalização o devido acompanhamento e cobrança junto à seguradora.

**PARÁGRAFO VIGÉSIMO TERCEIRO** - As notificações para a apresentação de ampla defesa e contraditório, e das decisões de aplicação de penalidade para efeitos de recurso e/ou pedido de reconsideração, poderão se dar através de ofício entregue fisicamente ao representante da empresa ou encaminhado através de e-mail a ser informado obrigatoriamente na proposta.

**PARÁGRAFO VIGÉSIMO QUARTO** - Quando da utilização de correio eletrônico, caso a empresa não acuse o recebimento da respectiva notificação no prazo de 02 (dois) dias úteis, a leitura será automaticamente confirmada e o prazo para a apresentação de defesa, recurso ou pedido de reconsideração iniciará, não sendo acatadas alegações de falhas ou dificuldades técnicas no recebimento de mensagens.

**CLÁUSULA DÉCIMA – DA RESCISÃO** – A rescisão deste contrato se dará nos termos dos artigos 79 e 80 da Lei nº 8.666/93.

**PARÁGRAFO PRIMEIRO** - No caso de rescisão provocada por inadimplemento da Contratada, o Contratante poderá reter, cautelarmente, os créditos decorrentes do contrato até o valor dos prejuízos causados, já calculados ou estimados.

**PARÁGRAFO SEGUNDO** - No procedimento que visa à rescisão do contrato, será assegurado o contraditório e a ampla defesa, sendo que, depois de encerrada a instrução inicial, a Contratada terá o prazo de 5 (cinco) dias úteis para se manifestar e produzir provas, sem prejuízo da possibilidade de o Contratante adotar, motivadamente, providências acauteladoras.

TJPA-PRO-2023/04332  
LCT





PODER JUDICIÁRIO  
TRIBUNAL DE JUSTIÇA DO ESTADO DO PARÁ  
Coordenadoria de Convênios e Contratos

**CLÁUSULA DÉCIMA PRIMEIRA – DA EXECUÇÃO DO CONTRATO** - A execução deste contrato, bem como os casos neles omissos, regular-se-ão pelas cláusulas contratuais e pelos preceitos de direito público, aplicando-se, supletivamente, os princípios da Teoria Geral dos Contratos e as disposições de direito privado, na forma do artigo 54 da lei federal nº 8.666/93.

**CLÁUSULA DÉCIMA SEGUNDA – DA ALTERAÇÃO DO CONTRATO** - Este contrato pode ser alterado nos casos previstos no art. 65 da Lei n.º 8.666/93, desde que haja interesse do Contratante, com a apresentação das devidas justificativas.

**CLÁUSULA DÉCIMA TERCEIRA – DO REAJUSTE** - O preço ajustado será certo, definitivo e irrevogável, salvo nas situações definidas nos §§ do art. 57 da Lei de Licitações, em que será aplicada a variação do INPC (Índice Nacional de Preços ao Consumidor), salvo negociação entre as partes, e requisitos para a concessão e preclusão.

**PARÁGRAFO PRIMEIRO** – Na possibilidade de reajuste prevista, deverá a contratada requerer sua aplicação no prazo oportuno, considerando cada anualidade, com o demonstrativo de valores, índice e cálculos respectivos, sob pena de preclusão, aceitando a continuação dos termos e preços originais.

**PARÁGRAFO SEGUNDO** – Caso a CONTRATADA pratique qualquer ato que infira em seu consentimento na continuação do contrato sem a aplicação do reajuste, como no caso de assinatura de termo para prorrogação sem o requerimento do reajuste ou ressalva de seu direito em requerê-lo, aplicar-se-á o instituto do parágrafo anterior.

**PARÁGRAFO TERCEIRO** – Feita a ressalva da concessão futura, a CONTRATADA terá até 60 (sessenta) dias para formalizar o pedido, a contar da prorrogação.

**PARÁGRAFO QUARTO** – O pedido de reajuste deverá ser realizado pela CONTRATADA durante a vigência do Contrato.

**CLÁUSULA DÉCIMA QUARTA – DA FUNDAMENTAÇÃO LEGAL E DA VINCULAÇÃO DO CONTRATO** - O presente contrato fundamenta-se nas Leis nº 10.520/2002 e nº 8.666/1993 e vincula-se ao Edital e anexos do Pregão Eletrônico n.º 037/TJPA/2023, constante do processo nº TJPA-PRO-2023/00252, bem como à proposta da Contratada.

**CLÁUSULA DÉCIMA QUINTA – DO PAGAMENTO** – O pagamento de cada unidade instalada será efetuado de acordo com a nota fiscal de serviços/fornecimento, com prazo não superior a 30 (trinta) dias, contados da data do atesto da execução dos serviços na nota fiscal, após verificada a conformidade da execução e documentação respectiva, através de crédito em conta corrente do **Banco SICCOB (756), Agência: 5004, Conta Corrente:1037955-0**, mediante a apresentação de nota fiscal/fatura emitida pela EMPRESA em correspondência ao objeto executado.

**PARÁGRAFO PRIMEIRO** - A nota fiscal ou fatura deverá vir acompanhada obrigatoriamente dos comprovantes de regularidade fiscal e trabalhista, demonstrada através de consulta on-line ao Sistema de Cadastramento Unificado de Fornecedores – SICAF e ao site da Justiça do Trabalho competente ou, na impossibilidade de acesso ao referido Sistema, mediante consulta aos sítios eletrônicos oficiais ou à documentação mencionada no art. 29 da Lei nº. 8.666/1993, bem como dos relatórios de execução dos serviços acompanhadas das respectivas OS's.

TJPA-PRO-2023/04332  
LCT





**PODER JUDICIÁRIO**  
**TRIBUNAL DE JUSTIÇA DO ESTADO DO PARÁ**  
Coordenadoria de Convênios e Contratos

**PARÁGRAFO SEGUNDO** - Constatando-se a situação de irregularidade da CONTRATADA no SICAF, serão tomadas as medidas previstas no artigo 31, da Instrução Normativa nº3, de 26 de abril de 2018.

**PARÁGRAFO TERCEIRO** – No ato do pagamento será verificado se a contratada possui pendências quanto às Fazendas Federal, Estadual e Municipal, incluída a regularidade relativa à Seguridade Social e ao Fundo de Garantia por Tempo de Serviço (FGTS) e a regularidade perante a Justiça do Trabalho (Certidão Negativa de Débitos Trabalhistas).

**PARÁGRAFO QUARTO** - Constatada a situação de irregularidade em quaisquer das certidões, a empresa estará sujeita a aplicação das penalidades estabelecidas em Lei, bem como, a rescisão contratual.

**PARÁGRAFO QUINTO** - Poderá o TJPA descontar o valor correspondente aos danos a que a empresa der causa das faturas pertinentes aos pagamentos que lhe forem devidos, independentemente de qualquer procedimento judicial ou extrajudicial.

**PARÁGRAFO SEXTO** - O TJPA poderá deduzir do montante a pagar os valores correspondentes às multas ou a indenizações devidas pela empresa, nos termos deste contrato.

**PARÁGRAFO SÉTIMO** - Nenhum pagamento isentará a empresa das suas responsabilidades e obrigações, nem implicará aceitação definitiva do material/equipamento

**PARÁGRAFO OITAVO** - Para efeito de pagamento, o TJPA procederá às retenções tributárias e previdenciárias previstas na legislação em vigor, aplicáveis a este instrumento.

**PARÁGRAFO NONO** - No caso de eventual atraso de pagamento, desde que a empresa não tenha concorrido de alguma forma para tanto, fica convencionado que a taxa de atualização financeira devida pelo TJPA, entre a data acima referida e a correspondente ao efetivo adimplimento da parcela, será mediante a aplicação da seguinte fórmula:

EM = I x N x VP, sendo:

EM = Encargos moratórios;

N = Número de dias entre a data prevista para o pagamento e a do efetivo pagamento;

VP = Valor da parcela a ser paga; e

I = índice de atualização financeira = 0,0001644, assim apurado:

$$I = \frac{TX}{100} \qquad I = \frac{6}{100} \qquad I = 0,0001644$$

365 \qquad \qquad \qquad 365

TX = Percentual da taxa anual = 6%

**CLÁUSULA DÉCIMA SEXTA – DOS ACRÉSCIMOS E DAS SUPRESSÕES** – A CONTRATADA obriga-se a aceitar, nas mesmas condições contratuais, os acréscimos ou supressões até o limite de 25% (vinte e cinco por cento) do valor inicial atualizado deste contrato, que, a critério do TJ/PA, se façam necessários, ou a supressão além desse limite, mediante acordo entre as partes, conforme disposto no artigo 65, §§1º e 2º, inciso II, da lei nº 8.666/93.

**CLÁUSULA DÉCIMA SÉTIMA – DA PRORROGAÇÃO** – As partes deverão manifestar interesse na prorrogação deste termo com a antecedência mínima de 60 (sessenta) dias do

TJPA-PRO-2023/04332  
LCT



TJPA-PRO-2023/04332V01







**PODER JUDICIÁRIO**  
**TRIBUNAL DE JUSTIÇA DO ESTADO DO PARÁ**  
Coordenadoria de Convênios e Contratos

término da vigência contratual, devendo a fiscalização sinalizar à Secretaria de Administração quanto à necessidade ou não da referida prorrogação, no prazo referido.

**CLÁUSULA DÉCIMA OITAVA – DA PUBLICAÇÃO DO CONTRATO** – O presente contrato será publicado em até 10 (dez) dias, contados de sua assinatura, em conformidade com o artigo 28, §5º, da Constituição do Estado do Pará, sendo que o contratante providenciará sua publicação no Diário Oficial do Estado, em resumo.

**CLÁUSULA DÉCIMA NONA – DO FORO** – O foro do contrato será o da Comarca de Belém, excluído qualquer outro.

Para firmeza e validade do pactuado, o presente termo foi lavrado em duas vias de igual teor, que, depois de lido, segue assinado pelos contraentes.

Belém, 24 de outubro de 2023.

**VICENTE DE PAULA BARBOSA MARQUES JUNIOR**  
Secretário de Administração do TJPA

Documento assinado digitalmente  
**TARCÍSIO BELUCO DE SANT'ANNA**  
Data: 25/10/2023 13:22:49-0300  
Verifique em <https://validar.iti.gov.br>

**TARCÍSIO BELUCO SANT'ANNA**  
TORO ELEVADORES LTDA

**Testemunhas:**

\_\_\_\_\_

Nome

CPF/MF

\_\_\_\_\_

Nome

CPF/MF

**TJPA-PRO-2023/04332**  
**LCT**



T\_JPAPRO202304332V01





PODER JUDICIÁRIO  
TRIBUNAL DE JUSTIÇA DO ESTADO DO PARÁ  
SECRETARIA DE ENGENHARIA E ARQUITETURA

## TERMO DE REFERÊNCIA

CONTRATAÇÃO DE EMPRESA ESPECIALIZADA PARA FORNECIMENTO, COM SERVIÇO DE INSTALAÇÃO E MANUTENÇÃO EM GARANTIA (12 MESES) DE 06 ELEVADORES DE PASSAGEIROS DO PRÉDIO SEDE DO TJPA.

PROCESSO ADMINISTRATIVO TJPA-PRO-2023/00252





## 1. DO OBJETO

Contratação de empresa especializada para fornecimento, com serviço de instalação e manutenção em garantia (12 meses) de 06 elevadores de passageiros do prédio Sede do TJPA.

## 2. DA FUNDAMENTAÇÃO

### 2.1. Justificativa da contratação

A contratação do referido serviço se dá em virtude da necessidade de substituição dos elevadores em virtude do desgaste pelo tempo de uso, da dificuldade de encontrar peças de reposição, visto que se trata de equipamentos hidráulicos antigos, e que não supre a demanda do fluxo contínuo de pessoas que circulam pelo prédio, garantindo a acessibilidade do Prédio Sede do TJPA para magistrados, autoridades, servidores e jurisdicionados, por equipamentos mais modernos e adequados à realidade da edificação.

A aquisição de novos equipamentos visa a eficácia e conseqüente otimização de custos e aumento da disponibilidade do equipamento.

### 2.2. Da forma e do critério de seleção do fornecedor com a indicação da modalidade, o tipo de licitação e a forma de adjudicação

#### 2.2.1. Forma e o critério de seleção do fornecedor com a indicação da modalidade

Como se trata de contratação de serviços baseados em padrões de desempenho e qualidade por meio de especificações usuais no mercado, havendo diversos fornecedores capazes de prestá-los a forma de seleção do fornecedor será através de licitação na modalidade Pregão Eletrônico e o critério de aceitabilidade de preços será o de MENOR PREÇO em compatibilidade com as especificações técnicas devendo ser considerado na análise de proposta os valores globais para o lote único, mediante a análise de proposta, atendidas as especificações e características técnicas exigidas no presente Termo de Referência. Além disso, cita-se que não será aceita proposta após a fase de lances e negociação, cujo valor total do lote único esteja superior ao estimado pelo TJPA na fase de cotação de preços.







## 2.2.2. Tipo de Licitação

O Tipo de Licitação será o MENOR PREÇO DO LOTE ÚNICO.

## 2.2.3. Forma de Adjudicação

Optou-se pela forma de adjudicação em LOTE ÚNICO visando preservar a economia de escala, uma vez que os itens agrupados possuem a mesma natureza e guardam relação entre si, afastando possíveis prejuízos à competitividade, ao mesmo tempo em que exerce maior atratividade perante os licitantes.

## 2.3. Dos critérios técnicos de habilitação

2.3.1. As empresas interessadas em participar do certame deverão apresentar, a título de habilitação, os seguintes documentos atualizados RELATIVOS À QUALIFICAÇÃO TÉCNICA:

2.3.1.1. **Registro ou inscrição no Conselho de Engenharia e Agronomia – CREA** competente da região a que estiver vinculada a licitante, que apresente situação de regularidade e comprove atividade relacionada com objeto da presente licitação;

2.3.1.2. **Capacidade técnico-operacional** – apresentação de atestado de capacidade técnico-operacional fornecido por pessoa jurídica de direito público ou privado que comprovem que a licitante tenha executado **serviços de instalação e manutenção de elevadores**, de forma bem-sucedida e satisfatória. Este documento deverá ser assinado pelo representante legal da empresa ou órgão público e deve conter informações sobre a empresa contratada e como se deu o atendimento do que foi contratado.

2.3.1.2.1. **O(s) atestado(s) de capacidade técnica deverá(ão) se referir a serviços prestados, no âmbito de sua atividade econômica principal e/ou secundária, especificada no contrato social.**

2.3.1.3. **Capacidade técnico-profissional** – comprovação fornecida pela licitante, de que possui em seu quadro, na data prevista para a entrega da proposta, no mínimo 01 (um) profissional de nível superior em formação em engenharia mecânica, devidamente registrado junto ao CREA, devendo ser detentor de **atestado de capacidade técnica e a respectiva Certidão(ões) de Acervo Técnico – CAT** relativo à Execução de serviço **de instalação e manutenção de elevadores**. Os serviços





PODER JUDICIÁRIO  
TRIBUNAL DE JUSTIÇA DO ESTADO DO PARÁ  
SECRETARIA DE ENGENHARIA E ARQUITETURA

apresentados nas CAT's para comprovação da qualificação técnica deverão ser compatíveis em características, quantidades e prazos com o objeto da presente licitação.

2.3.1.4. Os responsáveis técnicos e/ou membros da equipe técnica acima elencados deverão pertencer ao quadro permanente do licitante, na data prevista para entrega da proposta, entendendo-se como tal, para fins do Edital, o sócio que comprove seu vínculo por intermédio de contrato/estatuto social; o administrador ou o diretor; o empregado devidamente registrado em Carteira de Trabalho e Previdência Social; e o prestador de serviços com contrato escrito firmado com o licitante, ou com declaração de compromisso de vinculação futura, caso o licitante se sagre vencedor do certame. Em todas as hipóteses, deverá ser comprovada a responsabilidade técnica do profissional por meio de certidão do CREA. Ressalta-se que a não apresentação da comprovação do vínculo inviabilizará a assinatura do contrato, ficando o licitante sujeito às penalidades previstas neste edital.

2.3.2. A licitante deverá emitir documento no qual se comprometa e comprove que possui todos os equipamentos e ferramentas mínimos necessários para a execução dos serviços de instalação e manutenção mencionados neste Termo de Referência. A comprovação de que trata este item poderá ser realizada através de Declaração emitida pela empresa;

#### **2.4. Do impacto ambiental**

Na execução dos serviços, objeto dessa contratação, a contratada deverá selecionar materiais com baixo impacto ambiental, reciclados ou recicláveis, com otimização dos produtos ou das técnicas, de forma a obter maior eficiência no uso de energia e menor desperdício de materiais, devendo adotar, na execução dos serviços, práticas de sustentabilidade ambiental, de descarte adequado de resíduos recicláveis e de processos de reutilização, que deverá observar as boas práticas estabelecidas pelo Plano de Logística Sustentável da contratante.

### **3. ESPECIFICAÇÃO TÉCNICA**





### 3.1. Especificação técnica detalhada do objeto

#### Lote Único:

LOCAL	AQUISIÇÃO / SERVIÇO	QUANT. (UN)
ED. SEDE TJPA	Fornecimento e instalação de ELEVADOR de passageiros com capacidade para 05 pessoas, sem casa de máquinas, com 04 paradas.	04
	Fornecimento e instalação de ELEVADOR de passageiros com capacidade para 05 pessoas, sem casa de máquinas, com 03 paradas.	02
	Serviço de Conservação/Manutenção em garantia (12 meses)	06

**-VALOR CONTIGENCIAL ESTIMADO PARA REPOSIÇÃO DE PEÇAS, COMPONENTES E ACESSÓRIOS DE SUBSTITUIÇÃO EVENTUAL, CONTIGENCIAL E IMPREVISÍVEL PARA O LOTE ÚNICO: R\$ 120.000,00 (CENTO E VINTE MIL REAIS).**

Os elevadores a serem instalados no Ed. Sede do TJPA devem possuir as seguintes especificações mínimas:

**Elevadores nº 01 à 04. Prédio Anexo.** Deverá ser realizada a **desmontagem dos Elevadores Hidráulicos atualmente instalados.**

- Acionamento: Convencional Elétrico sem casa de máquinas superior;
- Capacidade: 05 passageiros;
- Nº Paradas: 04, sendo a 1ª a 0,00m (nível de referência- Térreo), a 2ª a 3,96m (1º Pav.), a 3ª a 7,92m (2º Pav.), a 4ª a 11,88m (3º Pav.);
- Percurso: aprox. 11,88 metros;
- Velocidade: 60 metros por minuto (1,0 m/s);
- Entradas: 4-Todas do mesmo lado
- Fonte de alimentação:
  - Iluminação: 110 V com variação de mais ou menos 10%;
  - Motriz: 220 V, 3 fases, com variação de mais ou menos 10%;
  - Frequência: 60 Hz com variação de mais ou menos 5%;
- Motor Tipo: Tensão e Frequência variáveis.
- Controle Tipo: Tecnologia VVVF - Coletivo seletivo.



TJPA PRO 2023 04332V01







PODER JUDICIÁRIO  
 TRIBUNAL DE JUSTIÇA DO ESTADO DO PARÁ  
 SECRETARIA DE ENGENHARIA E ARQUITETURA

- Características Adicionais:
  - Sistema de atuação e monitoramento remoto
  - Serviço de emergência para bombeiros;
  - Controle instalado no pavimento superior na coluna retorno da porta;
  - Dispositivo que identifica a quantidade de peso na cabina do elevador;
  - Dispositivo antimovimento;
  - Filtro antipoluição eletromagnética;
  - Retorno automático do carro ao pavimento principal;
  - Chave p/ cancelamento de chamadas de pavimento;
  - Ajuste automático de tempos de porta;
  - Proteção contra carro demorado com forçador;
  - Chave para desativar operação das portas;
  - Proteção contra deslizamento de cabos;
  - Tempo de proteção de porta;
  - Tempo extra de porta (ajustável);
  - Operação de emergência e resgate;
  - Contato regulador de tensão;
  - Caixa de inspeção no topo do carro;
  - Proteção contra inversão/falta de fase;
  - Contato elétrico do limitador de velocidade;
  - Chave de emergência no fundo do poço;
  - Conexão para receber grupo gerador;
  - Limite final para inspeção;
  - Detector de corrente no freio;
  - Sistema de resgate automático;
  - Sistema de proteção contra chamadas falsas na cabina.
- Sinalização Pavimento(s): 0;1;2;3 Lanterna de andar com gongo para porta Prima e elevadores para transporte de deficientes (D-11) 0; 1; 2; 3. Indicador de posição digital na cor vermelho, com cinco (5) cm de altura e com numeração composta por 16 segmentos. Instalado na travessa superior do marco, acima da porta de andar e centralizado com a abertura.
- Carro: Indicador de posição digital, com cinco (5) cm de altura e com numeração composta por 16 segmentos.





PODER JUDICIÁRIO  
TRIBUNAL DE JUSTIÇA DO ESTADO DO PARÁ  
SECRETARIA DE ENGENHARIA E ARQUITETURA

- Botoeiras Pavimento(s): Botões NEL prateados e redondos com inserto braille fosco pintado na cor preta e providos de anéis que, quando iluminados, indicam registro de chamada efetuada. Instalados no marco da porta de andar.
- Tipo de botoeiras: 0;1;2;3 - Botões NEL com anel iluminado na cor vermelha.
- Carro: Botões NEL prateados e redondos com inserto braille e providos de anéis de iluminação de cor vermelho que, quando iluminados, indicam registro de chamada efetuada.
- Botão de alarme Placa face do POC em aço inox escovado montada no centro do painel lateral.
- Cabina:
  - Dimensões internas: 1500x 1350 x 2300 mm (Frente x Lado x altura) ou o adequado para 05 pessoas;
  - Painel da frente: Frente e painéis de porta em aço inox escovado;
  - Painel lateral POC: Painel lateral em aço inox escovado;
  - Painel lateral oposto ao POC: Painel lateral em aço inox escovado;
  - Painel posterior: Painel posterior em aço inox escovado;
  - Rodapé: em alumínio anodizado na cor natural fosco no painel posterior;
  - Canto da cabina: Cantos arredondados em aço inox escovado no painel posterior;
  - Teto: teto decorativo com chapas de aço inox escovado, com iluminação lateral fluorescente sobreposta e com difusor em chapa de aço perfurado e pintado de branco;
  - Piso: Piso rebaixado em 25mm e com acabamento em **Granito Juparaná Bege**
  - Iluminação: Fluorescente, no teto da cabina;
  - Espelho: Espelho inestilçável, não bisotado, com suporte em alumínio anodizado na cor natural fosco, localizado na metade superior do painel posterior da cabina, com acabamento nas bordas;





PODER JUDICIÁRIO  
TRIBUNAL DE JUSTIÇA DO ESTADO DO PARÁ  
SECRETARIA DE ENGENHARIA E ARQUITETURA

-Corrimão ao fundo: Corrimão padrão para elevadores que atendem os requisitos para pessoas com deficiência física.

- Acessórios:

-Ventilador montado na parte traseira da cabina com acionamento temporizado, Buzzer para Lambda. Botão de alarme; Indicação da capacidade em kg e passageiros; Chamada de carro para pavimento inferior, Chamada de carro para pavimento superior; Lanterna direcional interna localizada na coluna da porta de cabina; Botão de abrir porta; Iluminação de emergência; Intercomunicador viva-voz de 3 pontos; -Serviço independente: Grampo intermediário para guia CW no contrapeso: Cabina desmontada: Botão de fechar porta, Sintetizador de voz.

- Porta de cabina:

-Tipo: De correr, dois painéis com abertura lateral;

-Acabamento: Frente e painéis de porta em aço inox escovado;

-Acionamento: Automático;

-Reabertura: Lambda 2D - Dispositivo que monitora a porta da cabina através de raios infravermelhos em um campo bidimensional;

- Porta de pavimento

-Tipo: De correr, dois painéis com abertura lateral. Abertura livre x Altura livre: 0,80 x 2,00 m.

-Acabamento: T;1;2;3 - Painéis e marcos de portas tipo MRF PORTA PRIMA COM MARCO- em chapa de aço inox escovado;

-Acionamento: Automático;

-Soleiras: Montagem sobre o avanço metálico;

-Complemento soleira: Sem complemento;

-Alizares: De **Granito Juparaná Bege**.

-Estrutura Metálica: SIM.

- Poço: 1,40 m.





PODER JUDICIÁRIO  
TRIBUNAL DE JUSTIÇA DO ESTADO DO PARÁ  
SECRETARIA DE ENGENHARIA E ARQUITETURA

- Dimensões aproximadas da Caixa de corrida: 1,60 x 1,45m (comprimento x largura).

**Elevadores nº 05 e 06. Presidência.** Deverá ser realizada a **desmontagem dos Elevadores Hidráulicos atualmente instalados.**

- Acionamento: Convencional Elétrico sem casa de máquinas superior;
- Capacidade: 05 passageiros;
- N° Paradas: 03, sendo a 1ª a -2,58m (subsolo), a 2ª a 0,00m (nível de referência- Térreo), a 3ª a 6,29m (1º Pav.).
- Percurso: aprox. 8,87 metros;
- Velocidade: 60 metros por minuto (1,0 m/s);
- Entradas: 3-Todas do mesmo lado
- Fonte de alimentação:
  - Iluminação: 110 V com variação de mais ou menos 10%;
  - Motriz: 220 V, 3 fases, com variação de mais ou menos 10%;
  - Frequência: 60 Hz com variação de mais ou menos 5%;
- Motor Tipo: Tensão e Frequência variáveis.
- Controle Tipo: Tecnologia VVVF - Coletivo seletivo.
- Características Adicionais:
  - Sistema de atuação e monitoramento remoto;
  - Serviço de emergência para bombeiros;
  - Controle instalado no pavimento superior na coluna retorno da porta;
  - Dispositivo que identifica a quantidade de peso na cabina do elevador;
  - Dispositivo antimovimento;
  - Filtro antipoluição eletromagnética;
  - Retorno automático do carro ao pavimento principal;
  - Chave p/ cancelamento de chamadas de pavimento;
  - Ajuste automático de tempos de porta;
  - Proteção contra carro demorado com forçador;
  - Chave para desativar operação das portas;
  - Proteção contra deslizamento de cabos;
  - Tempo de proteção de porta;







PODER JUDICIÁRIO  
TRIBUNAL DE JUSTIÇA DO ESTADO DO PARÁ  
SECRETARIA DE ENGENHARIA E ARQUITETURA

- Tempo extra de porta (ajustável);
  - Operação de emergência e resgate;
  - Contato regulador de tensão;
  - Caixa de inspeção no topo do carro;
  - Proteção contra inversão/falta de fase;
  - Contato elétrico do limitador de velocidade;
  - Chave de emergência no fundo do poço;
  - Conexão para receber grupo gerador;
  - Limite final para inspeção;
  - Detector de corrente no freio;
  - Sistema de resgate automático;
  - Sistema de proteção contra chamadas falsas na cabina.
- Sinalização Pavimento(s): -1;0;1; Lanterna de andar com gongo para porta Prima e elevadores para transporte de deficientes (D-11) -1;0;1. Indicador de posição digital na cor vermelho, com cinco (5) cm de altura e com numeração composta por 16 segmentos. Instalado na travessa superior do marco, acima da porta de andar e centralizado com a abertura.
  - Carro: Indicador de posição digital, com cinco (5) cm de altura e com numeração composta por 16 segmentos.
  - Botoeiras Pavimento(s): Botões NEL prateados e redondos com inserto braille fosco pintado na cor preta e providos de anéis que, quando iluminados, indicam registro de chamada efetuada. Instalados no marco da porta de andar.
  - Tipo de botoeiras: -1;0;1 - Botões NEL com anel iluminado na cor vermelha.
  - Carro: Botões NEL prateados e redondos com inserto braille e providos de anéis de iluminação de cor vermelho que, quando iluminados, indicam registro de chamada efetuada.
  - Botão de alarme Placa face do POC em aço inox escovado montada no centro do painel lateral.
  - Cabina:
    - Dimensões internas: 1500x 1350 x 2300 mm (Frente x Lado x altura) ou o adequado para 05 pessoas;
    - Painel da frente: Frente e painéis de porta em aço inox escovado;





PODER JUDICIÁRIO  
 TRIBUNAL DE JUSTIÇA DO ESTADO DO PARÁ  
 SECRETARIA DE ENGENHARIA E ARQUITETURA

- Painel lateral POC: Painel lateral em aço inox escovado;
- Painel lateral oposto ao POC: Painel lateral em aço inox escovado;
- Painel posterior: Painel posterior em aço inox escovado;
- Rodapé: em alumínio anodizado na cor natural fosco no painel posterior;
- Canto da cabina: Cantos arredondados em aço inox escovado no painel posterior;
- Teto: teto decorativo com chapas de aço inox escovado, com iluminação lateral fluorescente sobreposta e com difusor em chapa de aço perfurado e pintado de branco;
- Piso: Piso rebaixado em 25mm e com acabamento em **Granito Juparaná Bege**
- Iluminação: Fluorescente, no teto da cabina;
- Espelho: Espelho inestilçável, não bisotado, com suporte em alumínio anodizado na cor natural fosco, localizado na metade superior do painel posterior da cabina, com acabamento nas bordas;
- Corrimão ao fundo: Corrimão padrão para elevadores que atendem os requisitos para pessoas com deficiência física.
- Acessórios:
  - Ventilador montado na parte traseira da cabina com acionamento temporizado, Buzzer para Lambda. Botão de alarme; Indicação da capacidade em kg e passageiros; Chamada de carro para pavimento inferior, Chamada de carro para pavimento superior; Lanterna direcional interna localizada na coluna da porta de cabina; Botão de abrir porta; Iluminação de emergência; Intercomunicador viva-voz de 3 pontos; -Serviço independente: Grampo intermediário para guia CW no contrapeso: Cabina desmontada: Botão de fechar porta, Sintetizador de voz.
- Porta de cabina:
  - Tipo: De correr, dois painéis com abertura lateral;
  - Acabamento: Frente e painéis de porta em aço inox escovado;



T:JPAPRO202304332V01





PODER JUDICIÁRIO  
TRIBUNAL DE JUSTIÇA DO ESTADO DO PARÁ  
SECRETARIA DE ENGENHARIA E ARQUITETURA

-Acionamento: Automático;

-Reabertura: Lambda 2D - Dispositivo que monitora a porta da cabina através de raios infravermelhos em um campo bidimensional;

- Porta de pavimento

-Tipo: De correr, dois painéis com abertura lateral. Abertura livre x Altura livre: 0,80 x 2,00 m.

-Acabamento: -1;T;1 - Painéis e marcos de portas tipo MRF PORTA PRIMA COM MARCO- em chapa de aço inox escovado;

-Acionamento: Automático;

-Soleiras: Montagem sobre o avanço metálico;

-Complemento soleira: Sem complemento;

-Alizares: De **Granito Juparaná Bege**.

-Estrutura Metálica: SIM.

- Poço: 1,40 m.

- Dimensões aproximadas da Caixa de corrida: 1,60 x 1,45m (comprimento x largura).

A contratação tem o objetivo estabelecer as diretrizes básicas assim como disciplinar e assegurar a prestação de serviços de fornecimento, desinstalação, instalação e manutenção preventiva e corretiva dos Elevadores, através de ações de natureza continuada, proporcionando a utilização regular dos equipamentos, evitando que a depreciação natural dos bens comprometa o rendimento dos mesmos.

Os serviços de manutenção preventiva e corretiva incluem a realização de todos os testes elétricos e mecânicos, revisão, calibragem, verificação das condições operacionais dos equipamentos, análises de vazamentos, condições de lubrificação de componentes internos, eficiência, consumo elétrico e limpeza dos equipamentos.

A contratada também deverá prestar o serviço de orientação a funcionários do contratante a respeito de práticas de operação e manutenção dos equipamentos, estas orientações poderão ser apresentadas através de curso previamente programado com o fiscal do contrato.





PODER JUDICIÁRIO  
TRIBUNAL DE JUSTIÇA DO ESTADO DO PARÁ  
SECRETARIA DE ENGENHARIA E ARQUITETURA

Em situações excepcionais, emergenciais e plantões, a critério da Contratante, os trabalhos poderão ser executados à noite, e/ou em dias não úteis, no regime de 24 horas, 07 dias por semana, sem ônus adicionais para a Contratante, inclusive em eventos agendados pela Contratante, onde deverá ser disponibilizado um técnico plantonista.

**Todos os Reparos civis, acabamentos e vigas para fixação das guias, necessários para a instalação do Elevador serão de responsabilidade da CONTRATADA.**

**Toda a instalação elétrica para o funcionamento do Elevador é de responsabilidade da CONTRATADA, inclusive quadro específico, componentes de proteção.**

**Em todos os elevadores deverão ser instalados os intercomunicadores, e suas infraestruturas ligando o elevador à portaria do Prédio.**

**Todos os custos de instalação, tais como: fixação das máquinas, amortecedores e para-choque, assentamento de marco de porta e outros, quando necessário, ocorrerão por conta da contratada.**

A empresa vencedora na licitação deverá assinar contrato com o Tribunal de Justiça do Estado do Pará, passando a ser denominada CONTRATADA e o órgão público que mandou proceder à licitação e contratação dos serviços passará a ser denominado CONTRATANTE.

O CONTRATANTE designará um representante ou Comissão de FISCALIZAÇÃO que acompanhará toda a execução do objeto contratado. O início dos serviços só poderá ocorrer após a efetivação do Contrato/Ordem de Execução de Serviço e em dia acordado com o representante ou Comissão de FISCALIZAÇÃO.

Os serviços contratados deverão ser rigorosamente executados de acordo com este TERMO DE REFERÊNCIA, a Lei Nº 8.666 de 21 de Junho de 1993 (Licitações e Contratos Administrativos), as Normas Técnicas da ABNT, e, ainda, códigos, normas, leis e regulamentos dos órgãos públicos federais, estaduais ou municipais e das empresas concessionárias de serviços públicos que estejam em vigor e sejam referentes aos tipos de serviços aqui descritos.







PODER JUDICIÁRIO  
TRIBUNAL DE JUSTIÇA DO ESTADO DO PARÁ  
SECRETARIA DE ENGENHARIA E ARQUITETURA

Em caso de divergência entre a descrição dos serviços/do equipamento indicada no SIASG/COMPASNET e a constante deste Termo de Referência prevalecerá esta última.

Farão parte dos elementos técnicos fornecidos pelo TJPA: Layouts arquitetônicos, especificações técnicas dos equipamentos e planilha com quantitativos.

A empresa interessada em participar da licitação poderá, caso julgue necessário, através de seu (s) técnico (s), realizar visita e vistoria, no prédio do TJPA onde serão realizados os serviços descritos neste Termo de Referência, a fim de conhecer o local, dimensões e instalações, objetivando o perfeito conhecimento, avaliação e dimensionamento das condições existentes e características da infraestrutura e das instalações, para a correta execução do objeto deste termo.

A vistoria técnica é facultativa, porém cabe ao contratado a responsabilidade de assumir eventuais prejuízos causados pela opção de não realizá-la.

A visita e vistoria de caráter não obrigatório, prevista acima, e os elementos técnicos que serão fornecidos pelo TJPA são suficientes para que os levantamentos necessários (quantitativo de materiais a serem adquiridos e serviços a serem realizados) e elaboração da proposta comercial possam ser executados com exatidão, de modo a não incorrer em eventuais pretensões de acréscimos de serviços e preços. Não serão aceitas reclamações posteriores sob a alegação de aumento de serviços.

A visita referida no parágrafo anterior, de caráter não obrigatório, poderá ser realizada até o último dia útil anterior à sessão de abertura deste certame, no horário de 08:00 às 14:00, no Ed. Sede do TJPA localizado à Av. Almirante Barroso, 3089, bairro do Souza, Belém-PA, mediante prévio aviso. Através do telefone (91) 3205-2898, com o servidor Edson Ferreira.

A substituição e/ou revisão de quaisquer itens do objeto desta licitação, deve atender aos padrões de qualidade e segurança do fabricante. Os componentes de reposição devem ser originais, adequados e novos. A reposição de componentes que não atendam esta exigência, mesmo que mantenham as especificações técnicas do fabricante, só poderão ser utilizados com a aprovação do Fiscal do Contrato.

Qualquer modificação que se fizer necessária, durante a execução do serviço, deverá ser previamente comunicada e autorizada pela Fiscalização.





PODER JUDICIÁRIO  
TRIBUNAL DE JUSTIÇA DO ESTADO DO PARÁ  
SECRETARIA DE ENGENHARIA E ARQUITETURA

A Contratada deverá alocar todo o pessoal necessário e capacitado para execução do serviço, ficando sob sua exclusiva responsabilidade a observância da Legislação Trabalhista, Previdenciária e Civil, para o seu pessoal, bem como a adoção de medidas de segurança contra eventuais acidentes.

A CONTRATANTE poderá fiscalizar o cumprimento das disposições legais ou regulamentares sobre segurança e medicina do trabalho, obedecendo as disposições legais e regulamentares vigentes, podendo exigir, a qualquer momento, que sejam adotadas pela CONTRATADA providências suplementares necessárias à segurança dos serviços e ao bom andamento dos trabalhos, bem como suspender a execução dos serviços, total ou parcialmente, sempre que julgar conveniente, por motivos técnicos, disciplinares, de segurança ou outros.

A Nota Fiscal, o Certificado de Garantia, Manuais e esquemas elétricos e hidráulicos e demais documentos referentes à instalação de equipamentos, máquinas e aparelhos, deverão ser entregues à FISCALIZAÇÃO por ocasião da entrega do serviço.

Será de responsabilidade da CONTRATADA qualquer tipo de dano e avaria aos serviços já realizados e a terceiros; abalos nos prédios do entorno (laterais e fundos), tais como: rachaduras, fissuras e outros.

A CONTRATADA ficará responsável pelo armazenamento dos equipamentos até o momento da instalação dos mesmos nos locais determinados, devendo a mesma arcar com os ônus decorrentes.

Não haverá interrupção das atividades internas dos prédios, então todos os cuidados deverão ser tomados para evitar danos aos servidores, à edificação existente e a terceiros, abalos nos prédios do entorno (laterais e fundos), tais como: rachaduras, fissuras e outros por ocasião da execução dos serviços, ficando o ônus dos reparos por conta da futura CONTRATADA.

**No serviço de instalação devem estar inclusos a adequação do elevador às instalações do prédio, transporte do equipamento para o local de instalação, execução da alimentação elétrica e todos demais serviços que se fizerem necessários para que o equipamento possa funcionar adequadamente.**

Os materiais empregados e a execução dos serviços deverão obedecer:

- NBR 5.410 – Instalações elétricas de baixa tensão;



T:JPAPRO202304332V01





PODER JUDICIÁRIO  
TRIBUNAL DE JUSTIÇA DO ESTADO DO PARÁ  
SECRETARIA DE ENGENHARIA E ARQUITETURA

- NBR ISO 9004: Gestão da Qualidade e Elementos do Sistema da Qualidade – Diretrizes- procedimentos;
- NR-6. Equipamentos de Proteção Individual – EPI;
- NR-10. Segurança em Instalações e Serviços em Eletricidade;
- NR-18. Condições e Meio Ambiente de Trabalho na Indústria da Construção;
- NR-23. Proteção Contra Incêndios;
- Lei nº 10.295, de 17/10/2001 - Dispõe sobre a Política Nacional de Conservação e Uso Racional de Energia e dá outras providências;
- Decreto 4.059, de 19/12/2001 - Regulamenta a Lei no 10.295, de 17 de outubro de 2001, que dispõe sobre a Política Nacional de Conservação e Uso Racional de Energia, e dá outras providências;
- Portaria nº 14 do INMETRO, de 24/01/2006;
- NBR 13.994 – Elevadores para transporte de pessoa portadora de deficiência;
- NBR 9050 – Acessibilidade de pessoas portadoras de deficiência e edificações, espaço, mobiliário e equipamentos urbanos;
- ISO 9386 – Normas internacionais para plataforma de elevação para pessoas com mobilidade reduzida;
- ABNT 16858-1 / 16858-2: 2020 - Elevadores elétricos e hidráulicos – Elevadores de carga, monta-cargas e elevadores de maca – Requisitos de segurança para construção e instalação;
- NBR NM 313:2007 - Elevadores de passageiros - Requisitos de segurança para construção e instalação - Requisitos particulares para a acessibilidade das pessoas, incluindo pessoas com deficiência;
- Às prescrições e recomendações dos fabricantes relativamente ao emprego, uso, transporte e armazenagem de produtos;
- Às disposições legais federais, estaduais e municipais pertinentes aos regulamentos das empresas concessionárias de energia, água e esgoto.

### 3.1.1. **MANUTENÇÃO PREVENTIVA**





Tem por objetivo evitar a ocorrência de defeitos em todos os componentes dos equipamentos, conservando-os dentro dos padrões de segurança e em perfeito estado de funcionamento, assegurando a qualidade da eficiência operacional. Tem ainda a finalidade de conduzir o equipamento em manutenção a uma operação mais próxima possível das condições de projeto, com melhor eficiência e menor consumo de energia. Essa manutenção deve ser executada em duas etapas:

- Inspeção: Verificação de determinados pontos das instalações seguindo programa (rotina) de manutenção recomendado pelo fabricante dos equipamentos;
- Revisão: Verificações (parciais ou totais) programadas das instalações para fins de reparos, limpeza ou reposição de componentes.

O conjunto de procedimentos, listados a seguir, impõe um limite mínimo para a execução da inspeção periódica, não excluindo outras intervenções necessárias e exigidas pelo fabricante e pelas normas técnicas aplicáveis:

LEGENDA	
Mensalmente	<b>M</b>
Bimestralmente	<b>B</b>
Semestralmente	<b>S</b>
Anualmente	<b>A</b>

POLIAS DE COMPENSAÇÃO	PERIODICIDADE				
	M	B	S	A	
Inspeccionar quanto à excentricidade e lubrificar.	X				
POLIAS ESTICADORAS	PERIODICIDADE				
	M	B	S	A	
Inspeccionar quanto à excentricidade e lubrificar.	X				
QUADROS DE COMANDO	PERIODICIDADE				
	M	B	S	A	
	Inspeccionar as chaves controladoras quanto à regulagem, pressão, integridade, desgaste e alinhamento dos contatos.	X			
	Inspeccionar e ajustar, se necessário, os temporizadores, relés, chaves com mau contato e circuitos de proteção.	X			
	Inspeccionar os leds de monitoração (interface homem/máquina) dos Comandos microprocessados.	X			
	Anilhar cabos de comando e alimentador.	X			
Fazer a remoção de poeira nos quadros.		X			
CABINAS	PERIODICIDADE				
	M	B	S	A	
	Remover do lixo acumulado em toda a extensão das soleiras das cabinas.	X			
	Fazer a remoção de toda a poeira das faces externas das portas.	X			
	Inspeccionar a existência de vibrações e/ou ruídos anormais quando da movimentação da cabina.	X			
Fazer remoção de todo material depositado nas suspensões.	X				



T:JPAPRO202304332V01







PODER JUDICIÁRIO  
 TRIBUNAL DE JUSTIÇA DO ESTADO DO PARÁ  
 SECRETARIA DE ENGENHARIA E ARQUITETURA

Inspecionar excentricidade da polia da cabina.	X			
Proceder à limpeza geral das barras articulares, lubrificando-as.	X			
Fazer a remoção da poeira das grades de ventilação.	X			
Fazer a remoção do lixo e da poeira da tampa do teto.	X			
Limpar e inspecionar o funcionamento e nível de ruídos dos ventiladores.	X			
Liberar o dispositivo de desengate para aplicação de fina camada de óleo.	X			
Lubrificar os conjuntos operadores das portas e ajustar correias.	X			
Inspecionar o funcionamento do motor e as condições das correias de acionamento.	X			
Inspecionar o funcionamento dos aparelhos de comunicação.	X			
Inspecionar o funcionamento das botoeiras, botão de chamada de emergência, sinalizadores e iluminação normal e de emergência.	X			
Inspecionar o funcionamento da barra de proteção eletrônica.	X			
Inspecionar o funcionamento do dispositivo que impede o movimento do carro com as portas abertas e que impede a abertura das mesmas com o carro em trânsito.	X			
Inspecionar os terminais elétricos, na parte superior das cabinas, quanto ao estado geral e fixação.	X			
Inspecionar os comandos localizados sobre a cabina.	X			
Inspecionar excentricidade da polia da cabina.	X			
Lubrificar polia da cabina.	X			
Inspecionar o desgaste dos coxins, ou roletes, ajustando se necessário.		X		
Testar o dispositivo de segurança que limita carga.			X	
Testar o funcionamento de freio de segurança (teste estático), ajustando as velocidades de desarme.			X	
Inspecionar botoeiras de emergência e comandos auxiliares acima da cabina.			X	
<b>CABOS DE AÇO</b>	<b>PERIODICIDADE</b>			
	<b>M</b>	<b>B</b>	<b>S</b>	<b>A</b>
Limpar e lubrificar.	X			
Inspecionar quanto ao desgaste, oxidação, redução de diâmetro e quebra de arames e tranças.	X			
Ajustar tensões dos cabos de tração e compensação.			X	
<b>CAIXA</b>	<b>PERIODICIDADE</b>			
	<b>M</b>	<b>B</b>	<b>S</b>	<b>A</b>
Lavar e aplicar novo lubrificante nas almas das guias de cabina e contrapesos.				X
<b>CONTRAPESOS</b>	<b>PERIODICIDADE</b>			
	<b>M</b>	<b>B</b>	<b>S</b>	<b>A</b>
Ajustar a folga excessiva entre as correições deslizantes.	X			
Inspecionar excentricidade da polia intermediária.	X			
Lubrificar polia intermediária.	X			
Fazer a remoção de poeira da suspensão.		X		
<b>EIXO SEM FIM</b>	<b>PERIODICIDADE</b>			
	<b>M</b>	<b>B</b>	<b>S</b>	<b>A</b>
Inspecionar o eixo sem fim e o controlador de velocidade.	X			
Testar acionamento elétrico e mecânico controlador de velocidade.			X	
<b>FREIOS</b>	<b>PERIODICIDADE</b>			
	<b>M</b>	<b>B</b>	<b>S</b>	<b>A</b>
Inspecionar o sistema de frenagem quanto a ruído, desgaste das sapatas, ovalização do tambor, terminais de ligação, abertura do freio, regulagem	X			



T:JPAPRO202304332V01





PODER JUDICIÁRIO  
 TRIBUNAL DE JUSTIÇA DO ESTADO DO PARÁ  
 SECRETARIA DE ENGENHARIA E ARQUITETURA

das molas, regulagem do percurso do núcleo, nivelamento na parada.				
Lubrificar o conjunto de freios.	X			
Limpar as sapatas e tambores, removendo todo lubrificante excedente.	X			
Fazer teste de funcionalidade de freios de segurança e limitadores de velocidade, com fornecimento de Laudo.				X
<b>MOTOR DE C.A</b>	<b>PERIODICIDADE</b>			
	<b>M</b>	<b>B</b>	<b>S</b>	<b>A</b>
Fazer a remoção da poeira do motor.	X			
Inspeccionar o motor quanto à temperatura de funcionamento e ruído. Estabelecer e submeter à aprovação do CONTRATANTE, parâmetros de normalidade.	X			
<b>PÁRA-CHOQUE</b>	<b>PERIODICIDADE</b>			
	<b>M</b>	<b>B</b>	<b>S</b>	<b>A</b>
Inspeccionar o nível de óleo do pára-choque, completando-o se necessário.	X			
Inspeccionar o aperto das porcas braçadeiras de apoio.	X			
Inspeccionar espiras do pára-choque tipo mola.	X			
Inspeccionar a integridade do pára-choque tipo mola não linear.	X			
<b>PAVIMENTOS</b>	<b>PERIODICIDADE</b>			
	<b>M</b>	<b>B</b>	<b>S</b>	<b>A</b>
Fazer a remoção de toda a poeira das faces internas e externas das portas dos pavimentos.	X			
Fazer a remoção de todo o material depositado sobre as barras chatas de ferro (apoio das carretilhas).	X			
Proceder à limpeza geral e inspeccionar o estado das carretilhas e dos trincos, lubrificando os eixos destes componentes.	X			
Inspeccionar as portas na atuação das carretilhas e do fechador mecânico.	X			
Ajustar folga excessiva nas carretilhas excêntricas das suspensões das folhas das portas.	X			
Inspeccionar o nivelamento, aceleração e retardamento das cabinas em cada um dos pavimentos.	X			
Inspeccionar a simultaneidade da abertura das portas das cabinas com as de cada pavimento.	X			
Inspeccionar o funcionamento dos dispositivos de abertura manual das portas e dos dispositivos mecânicos de acionamento de emergência.	X			
Inspeccionar todos os botões de chamada e indicadores, visuais e sonoros de posição (térreo) e movimentação (todos os pavimentos).	X			
Inspeccionar a integridade dos perfis de borracha das portas dos pavimentos, substituindo-os, se necessário.	X			
Varrer poço.	X			

QUADROS DE DISTRIBUIÇÃO ELÉTRICA	PERIODICIDADE		
	MENSAL	BIMESTRAL	TRIMESTRAL
Medir níveis de tensão e corrente, verificando se estão de acordo com a alimentação solicitada pelo fabricante das plataformas	x		
Inspeccionar o aperto das dos parafusos dos disjuntores e dos barramentos	x		
Limpeza do quadro	x		
Identificação do circuito de alimentação no quadro de distribuição	x		





### 3.1.2. **MANUTENÇÃO CORRETIVA**

Além das inspeções periódicas, a CONTRATADA deverá atender a qualquer chamado de emergência quando da ocorrência de falha nos equipamentos, devendo tomar as ações corretivas o mais imediatamente possível, visando ao restabelecimento do funcionamento normal do equipamento.

Os chamados de manutenção corretiva serão realizados mediante solicitação do CONTRATANTE, sem limite para o número de chamados e sem quaisquer ônus adicionais. As solicitações do CONTRATANTE podem ocorrer todos os dias da semana, 24 horas por dia.

A manutenção corretiva deve eliminar defeitos mediante a execução de regulagens, ajustes mecânicos e eletrônicos, para o pronto restabelecimento do funcionamento normal do elevador, bem como substituição de peças, componentes e/ou acessórios que se apresentarem danificados, gastos ou defeituosos, entre outros procedimentos que se façam necessários. As peças fornecidas para reposição deverão ser novas (sem uso) e originais do fabricante do equipamento, com garantia de 12 (doze) meses.

A manutenção corretiva incluirá serviços de atendimento a chamados de emergência, que tem como finalidade vistoriar, diagnosticar e solucionar falhas ocorridas nos equipamentos em manutenção, detectadas pelo contratante ou pela contratada;

A contratada deverá disponibilizar os membros da sua equipe técnica, no prazo máximo de 24 (vinte e quatro) horas após ter sido realizado o chamado de emergência, para restabelecer as condições de funcionalidade do equipamento.

Caso não seja possível o restabelecimento imediato, a contratada deverá emitir relatório/cronograma, contendo os motivos que impossibilitam o restabelecimento da operação, bem como as causas da falha com a solução do problema e a data para o restabelecimento. Após aprovação do cronograma, a contratada deverá executar cumprindo os prazos estabelecidos, responsabilizando-se, sem ônus para o contratante, por qualquer mau dimensionamento no cronograma em relação à necessidade de técnicos, carga horária estabelecida, entre outros. Esse relatório deverá ser entregue ao fiscal do Contrato no prazo máximo de 48 (quarenta e oito) horas após a comunicação do chamado de emergência.





PODER JUDICIÁRIO  
TRIBUNAL DE JUSTIÇA DO ESTADO DO PARÁ  
SECRETARIA DE ENGENHARIA E ARQUITETURA

Tais relatórios devem conter fotos e as explicações necessários para quem não restem dúvidas quanto à execução do serviço, e prazos para o restabelecimento do equipamento.

Toda a mão de obra para os levantamentos, elaboração de relatórios e execução da manutenção corretiva propriamente dita será de inteira responsabilidade da contratada, devendo isso estar previsto no valor global do contrato.

Os serviços executados serão sem ônus adicionais, além do previsto nesse contrato, para o TJPA, na substituição de componentes e peças.

Serviços Corretivos de Campo: engloba a parte Elétrica, Mecânica e eletrônica.

Os serviços de manutenção corretiva consistirão de reposição/substituição de peças necessárias para deixar os equipamentos novamente em perfeitas condições de funcionamento, devendo a empresa fornecer todo o material necessário;

A necessidade de substituição de equipamentos ou componentes que não estão relacionadas às peças comumente empregadas na manutenção preventiva, deverá ser comunicada à fiscalização no prazo de 48h, através de relatório, no qual constará descrição minuciosa e completa das peças, componentes ou equipamentos a serem substituídos e orçamento, o qual deverá ser apresentado conforme abaixo:

Peças, componentes ou acessórios específicos: deverá constar os preços de tabela da fabricante, com a anexação da mesma, acrescidos de eventuais custos da contratada, tais como tributos e transporte, mediante comprovação documental;

Peças, componentes ou acessórios de uso comum: deverá apresentar seus preços através de tabela comparativa entre 03 (três) empresas do mercado, com as respectivas propostas, devendo a fiscalização confirmar as propostas apresentadas. A fiscalização poderá proceder a cotação das peças, componentes ou acessórios de uso comum, devendo a contratada fornecer as peças com o menor preço.

É dever da contratada a disponibilização das peças, componentes ou acessórios eventuais, com a apresentação do relatório e orçamento no prazo previsto anteriormente. A contratada deverá entregar as peças no prazo previsto nas propostas apresentadas, devendo comunicar quaisquer atrasos à fiscalização do contrato.

À Administração se reserva o direito de não aceitar nenhum dos orçamentos apresentados e efetuar a compra separadamente, para instalação através da contratada;







PODER JUDICIÁRIO  
TRIBUNAL DE JUSTIÇA DO ESTADO DO PARÁ  
SECRETARIA DE ENGENHARIA E ARQUITETURA

Todas as peças fornecidas para reposição deverão ser novas (primeiro uso), originais e garantidas pelo prazo mínimo de 12 (doze) meses.

**Informamos que a previsão anual com ônus ao TJPA para as despesas com as peças, componente e acessório de substituição eventual, contingencial e imprevisível é de R\$ 120.000,00 (cento e vinte mil reais) fixos.**

As manutenções preventivas e os chamados de manutenção corretiva serão realizados nos seguintes horários:

- Manutenção Preventiva: Dias úteis das 08:00 às 18:00h
- Chamados de manutenção corretiva: 24 horas.

### 3.1.3. LISTAS DE COMPONENTES E ACESSÓRIOS DE REPOSIÇÃO

O fornecimento e instalação dos componentes e acessórios abaixo e seus similares serão fornecidos pela empresa contratada quando necessários, sem qualquer ônus adicional para o TJPA, por fazerem parte da mensalidade paga pelos serviços contratados, além de outros insumos necessários para manutenção preventiva.

- Sabão líquido neutro;
- Esponja;
- Produtos químicos;
- Fita isolante;
- Disjuntores;
- Soldas;
- Graxa;
- Lubrificantes;
- Óleo hidráulico;
- Estopas;
- Cabos de aço dos elevadores;
- Lâmpadas.

### 3.1.4. ESCRITÓRIO REGIONAL

3.1.4.1. A contratada, por razões operacionais, deverá apresentar, no ato da assinatura do contrato, declaração de que irá implantar até 60 dias após assinatura





PODER JUDICIÁRIO  
TRIBUNAL DE JUSTIÇA DO ESTADO DO PARÁ  
SECRETARIA DE ENGENHARIA E ARQUITETURA

do contrato escritório na região do estado do Pará e ser credenciada para os serviços dos equipamentos especificados neste Termo de Referência.

3.1.4.2. O presente requisito se faz necessário visando agilidade, presteza e qualidade no atendimento, tendo em vista a eventual necessidade de execução de serviços fora do horário padrão.

### 3.2. Regime de execução do contrato

Os serviços serão executados sob o regime de execução indireta por empreitada por lote único.

### 3.3. Das obrigações contratuais

#### 3.3.1. Obrigações da CONTRATADA

3.3.1.1. A CONTRATADA deve cumprir todas as obrigações constantes no Edital e sua proposta, assumindo como exclusivamente seus os riscos e as despesas decorrentes da boa e perfeita execução do objeto e, ainda:

3.3.1.2. Disponibilizar endereço, números de telefone fixo, telefone móvel, fax e e-mail que possibilitem contato imediato entre o CONTRATANTE e a CONTRATADA.

3.3.1.3. Atender aos telefones informados na proposta, no horário de 08:00 às 16:00, bem como responder aos e-mails da fiscalização no prazo máximo de 48 horas úteis, cujo endereço eletrônico também deve ser disponibilizado em proposta. Quando a empresa se eximir em responder a e-mails ou atender aos telefones por 05 (cinco) dias consecutivos, o fiscal deverá certificar em expediente próprio as informações pertinentes, como hora e dia do contato e anexação dos e-mails, solicitando a abertura de processo administrativo para apuração de responsabilidade para eventual aplicação de penalidade.

3.3.1.4. Relatar ao CONTRATANTE a necessidade de quaisquer outros serviços não constantes no escopo das planilhas individuais de serviços, bem como comunicar ao CONTRATANTE, por escrito, qualquer anormalidade que venha a afetar o andamento dos trabalhos e prestar os esclarecimentos julgados necessários.





3.3.1.5. Fornecer materiais de primeira qualidade e utilizar ferramental e equipamentos adequados para a execução dos serviços.

3.3.1.6. Executar os serviços que impliquem desligamentos de energia, e outros que possam comprometer o normal funcionamento dos serviços forenses, em dias e/ou horários em que não houver expediente, finais de semana ou feriados, sem ônus adicionais para o contratante.

3.3.1.7. Manter vínculo empregatício formal com seus empregados, sendo responsável pelo pagamento de salários e todas as demais vantagens, recolhimento de todos os encargos sociais e trabalhistas, além de seguros e indenizações, taxas e tributos pertinentes, bem como por quaisquer acidentes ou mal súbito de que possam ser vítimas, quando em serviço, na forma como a expressão é considerada na legislação trabalhista, ficando ressalvado que a inadimplência da CONTRATADA para com esses encargos não transfere ao CONTRATANTE a responsabilidade por seu pagamento, nem poderá onerar o objeto desta contratação.

3.3.1.8. Fixar, para os técnicos e supervisores, salário-base não inferior ao estipulado na Convenção Coletiva de Trabalho, além de outras vantagens previstas na legislação trabalhista.

3.3.1.9. Manter quadro de pessoal suficiente para atendimento dos serviços, sem interrupção, seja por motivo de férias, descanso semanal, licença, greve, falta ao serviço e demissão de empregados, que não terão em hipótese alguma qualquer relação de emprego com este Tribunal, sendo de exclusiva responsabilidade da CONTRATADA as despesas com todos os encargos e obrigações sociais, trabalhistas e fiscais.

3.3.1.10. A CONTRADA deverá apresentar listagem dos profissionais que atenderão ao Tribunal quando do início dos serviços contratados. Na referida lista devem constar os nomes dos profissionais, CPF (Cadastro de Pessoa Física) e ocupação.

3.3.1.11. Substituir, no prazo máximo de 48 (quarenta e oito) horas, sempre que exigido pelo CONTRATANTE e independentemente de qualquer justificativa por parte deste, qualquer profissional integrante das equipes de trabalho cuja atuação, permanência e/ou comportamento sejam julgados inadequados, prejudiciais, inconvenientes ou insatisfatórios à disciplina ou ao interesse do Serviço Público.





PODER JUDICIÁRIO  
TRIBUNAL DE JUSTIÇA DO ESTADO DO PARÁ  
SECRETARIA DE ENGENHARIA E ARQUITETURA

3.3.1.12. Apresentar seus empregados, na execução dos serviços ora contratados, devidamente equipados com equipamentos de proteção individual, uniformizados, identificando-os através de crachás, com fotografia recente, nome e função, e exigir seu uso em local visível. A CONTRATADA não poderá repassar os custos de quaisquer dos itens de uniforme e dos equipamentos de proteção individual aos seus empregados.

3.3.1.13. Comprovar, sempre que solicitado pelo CONTRATANTE, a quitação das obrigações trabalhistas.

3.3.1.14. Fornecer todo o ferramental, equipamentos e EPI's necessários às execuções dos serviços, bem como treinamento adequado para seu uso e manuseio, atendendo a todas as normas de segurança do trabalho pertinentes.

3.3.1.15. Realizar limpeza final do local dos serviços e dar destino final apropriado aos resíduos, bem como remover equipamentos empregados nos serviços.

3.3.1.16. Todos os funcionários da empresa CONTRATADA que prestarem serviços nas dependências do CONTRATANTE deverão zelar pelo patrimônio público, bem como manter respeito para com os servidores e visitantes.

3.3.1.17. Reparar, corrigir, remover, reconstruir ou substituir a suas expensas, no total ou em parte, os defeitos ou incorreções resultantes da má qualidade da execução dos serviços e/ou materiais empregados, no prazo máximo de 05 (cinco) dias corridos.

3.3.1.18. Promover a guarda, manutenção e vigilância de materiais, ferramentas, e tudo o que for necessário à execução dos serviços, durante a vigência do contrato.

3.3.1.19. O recebimento definitivo dos serviços não isenta a empresa de responsabilidades futuras quanto à existência de vícios ocultos e/ou quanto à qualidade do serviço entregue, conforme a Lei 8.078/1990.

3.3.1.20. Manter, durante toda a execução do contrato, em compatibilidade com as obrigações assumidas as condições de habilitação e qualificação exigidas na licitação.

3.3.1.21. Responder civilmente por quaisquer danos materiais ou pessoais ocasionados ao CONTRATANTE e/ou a terceiros, por seus empregados, dolosa ou culposamente, nos locais de trabalho.



T:JPAPRO202304332V01







PODER JUDICIÁRIO  
TRIBUNAL DE JUSTIÇA DO ESTADO DO PARÁ  
SECRETARIA DE ENGENHARIA E ARQUITETURA

3.3.1.22. Executar diretamente o contrato, sem a transferência de responsabilidades ou subcontratações não autorizadas expressamente por este Tribunal de Justiça;

3.3.1.23. Providenciar a imediata correção das deficiências apontadas pela fiscalização ou pelo Tribunal, seja quanto a execução dos serviços, seja quanto a parte burocrática.

3.3.1.24. Indicar responsável técnico, que assuma, perante a fiscalização, a responsabilidade pela instalação dos materiais, com poderes suficientes para deliberar sobre qualquer questão acerca do fornecimento e instalação dos materiais.

3.3.1.25. Dispor de todos os equipamentos e sistemas de proteção individual e coletiva, de modo a atender plenamente o fornecimento e instalação dos materiais.

3.3.1.26. Providenciar às suas custas, verificações e provas de materiais fornecidos, bem como os reparos que se tornarem necessários para que o material seja entregue e instalado em perfeitas condições.

### 3.3.2. **Obrigações do CONTRATANTE**

3.3.2.1. Acompanhar e fiscalizar a execução do contrato, por representante(s) especialmente designado(s) pela autoridade competente do CONTRATANTE, nos termos do art. 67 da Lei 8.666/93 e suas alterações;

3.3.2.2. Anotar em registro próprio informações acerca de falhas detectadas e comunicando à CONTRATADA as ocorrências de quaisquer fatos que, a seu critério, exijam medidas corretivas. E fixar prazo para as devidas correções;

3.3.2.3. Rejeitar, no todo ou em parte, os serviços executados em desacordo com as exigências deste Termo de Referência;

3.3.2.4. Permitir acesso dos empregados da contratada às suas dependências, para execução dos serviços referentes ao objeto, quando necessários;

3.3.2.5. Contatar diretamente a CONTRATADA na ocorrência de qualquer incidente que mereça correção;

3.3.2.6. Efetuar os pagamentos dos serviços nos prazos e condições estabelecidos no edital;

3.3.2.7. Fornecer todos os esclarecimentos e informações que venham ser solicitados pela CONTRATADA;





PODER JUDICIÁRIO  
TRIBUNAL DE JUSTIÇA DO ESTADO DO PARÁ  
SECRETARIA DE ENGENHARIA E ARQUITETURA

3.3.2.8. Aplicar as sanções administrativas, quando se fizerem necessárias, garantindo o contraditório e a ampla defesa.

### **3.4. Da Dinâmica da execução**

3.4.1. A execução do presente objeto se dará pelo fornecimento, desinstalação, instalação e posterior prestação de serviço de manutenção de forma continuada.

3.4.2. O elevador nº 02 deverá ser o primeiro a ser instalado, e para garantir a acessibilidade, não poderão ser simultâneos os serviços dos elevadores nº 1 e 4, nº 2 e 3, e nº 5 e 6.

3.4.3. Local de execução:

- Ed. Sede do TJPA, localizado à Av. Almirante Barroso, 3089, Bairro Souza, Belém-PA;

### **3.5. Dos instrumentos formais de solicitação de fornecimento dos bens e/ou de prestação de serviços e das demais formas de comunicação**

3.5.1. A empresa vencedora da licitação será convocada através do documento denominado ORDEM DE SERVIÇO.

3.5.2. O recebimento da ORDEM DE SERVIÇO, para fins de contagem dos prazos estabelecidos para cumprimento do objeto se dará de duas formas:

3.5.3. Via correio eletrônico, que deve ser respondido de imediato indicando o recebimento da documentação: caso o CONTRATADO não responda à mensagem no prazo de 48 horas úteis será contabilizada a leitura automática ao fim do referido período.

3.5.4. Pessoalmente, devendo comparecer em até 48 horas úteis no endereço: Rua Dr. Malcher, 163, Cidade Velha, Belém, PA, no horário de 08:00 às 16:00. O comparecimento se dará após a solicitação da fiscalização, que será realizada por correio eletrônico ou via telefônica.

### **3.6. Do Prazo de vigência do contrato**

O prazo de vigência do contrato é de 24 (vinte e quatro) meses, podendo a manutenção ser prorrogada, por interesse das partes, até o limite estabelecido no art. 57, II da Lei nº 8.666/93, por se tratar de serviço de natureza continuada.





PODER JUDICIÁRIO  
TRIBUNAL DE JUSTIÇA DO ESTADO DO PARÁ  
SECRETARIA DE ENGENHARIA E ARQUITETURA

Convém ressaltar que o prazo de 24 meses é o resultado, aproximado, do tempo despedido após a assinatura do contrato para emissão do empenho, o prazo de instalação do equipamento e os 12 meses de manutenção em garantia.

Por fim, informamos que após os 12 meses da garantia dos serviços, a prorrogação ocorrerá se houver vantajosidade para esse Tribunal conforme Anexo II da Portaria n.º 686, ainda que reste tempo de vigência do contrato.

### 3.7. Demais prazos

#### 3.7.1. Prazo de entrega dos bens / execução dos serviços

O prazo para fornecimento e instalação dos equipamentos será de 180 dias corridos, conforme o estabelecido na Ordem de Serviço.

O prazo para a Conservação/ Manutenção em garantia será de 12 (doze) meses, contados a partir da finalização da instalação dos equipamentos, onde será gerado Termo Definitivo de Recebimento, o que não exime a CONTRATADA de reparar eventuais equívocos constatados posteriormente.

#### 3.7.2. Prazo de garantia dos bens / serviços

O prazo de garantia dos equipamentos e dos serviços é de 12 (doze) meses, a contar da data estabelecida no Termo de recebimento Definitivo do objeto, o qual será emitido após a aprovação da instalação pela fiscalização.

### 3.8. Da Garantia contratual

A Contratada apresentará, no prazo máximo de 10 (dez) dias úteis, contado da assinatura do contrato, a critério do Contratante, garantia em valor correspondente a 5% (cinco) do valor global do contrato, podendo optar pelas seguintes modalidades: caução em dinheiro, seguro-garantia ou fiança bancária.

3.8.1. A garantia, qualquer que seja a modalidade escolhida, deverá contemplar a total vigência contratual e assegurará o pagamento de:

- Prejuízos advindos do não cumprimento do objeto do contrato e do não adimplemento das demais obrigações nele previstas;





PODER JUDICIÁRIO  
TRIBUNAL DE JUSTIÇA DO ESTADO DO PARÁ  
SECRETARIA DE ENGENHARIA E ARQUITETURA

- Multas moratórias e punitivas aplicadas pelo CONTRATANTE à CONTRATADA, e;
- Obrigações Trabalhistas, Fiscais e Previdenciárias de qualquer natureza, não adimplidas pela CONTRATADA.

- 3.8.2. A modalidade seguro-garantia somente será aceita se contemplar todos os eventos indicados no item anterior;
- 3.8.3. A validade deve alcançar a execução do devendo ser renovada a cada prorrogação;
- 3.8.3.1. Prejuízos advindos do não cumprimento do objeto do contrato e do não adimplemento das demais obrigações nele previstas;
- 3.8.3.2. Multas moratórias e punitivas aplicadas pelo CONTRATANTE à CONTRATADA;
- 3.8.3.3. Obrigações trabalhistas e previdenciárias de qualquer natureza e para com o FGTS, não adimplidas pela contratada, quando couber;
- 3.8.4. A inobservância do prazo fixado para apresentação da garantia acarretará a aplicação de multa de 0,07% (sete centésimos por cento) do valor total do contrato por dia de atraso, até o máximo de 2% (dois por cento);
- 3.8.5. As modalidades seguro-garantia e fiança-bancária somente serão aceitas se contemplarem todos os eventos indicados nas alíneas do parágrafo anterior;
- 3.8.6. Quando a garantia for apresentada em dinheiro, ela será atualizada monetariamente, conforme os critérios estabelecidos pela instituição bancária em que for realizado o depósito;
- 3.8.7. A garantia em dinheiro deverá ser efetuada em favor da Contratante, em conta específica indicada por essa, com atualização monetária, de acordo com os critérios da instituição bancária em que for realizado o depósito;
- 3.8.8. No caso de garantia na modalidade de fiança bancária, deverá constar expressa renúncia do fiador aos benefícios do artigo 827 do Código Civil;
- 3.8.9. No caso de alteração do valor do contrato, ou prorrogação de sua vigência, a garantia deverá ser ajustada à nova situação ou renovada, seguindo os mesmos parâmetros utilizados quando da contratação;







- 3.8.10. Se o valor da garantia for utilizado total ou parcialmente em pagamento de qualquer obrigação, vencer ou for recalculado a Contratada obriga-se a fazer a reposição respectiva no mesmo prazo do item 3.6.1., a contar da ocorrência do fato;
- 3.8.11. A Contratante executará a garantia na forma prevista na legislação que rege a matéria;
- 3.8.12. A garantia será liberada após a execução plena deste contrato, em prazo não superior a 20 (vinte) dias úteis, contados da solicitação formalizada pela CONTRATADA, desde que não haja qualquer pendência por parte da mesma;
- 3.8.13. A Coordenadoria de Convênios e Contratos procederá à primeira notificação à CONTRATADA para o cumprimento da garantia, quando do envio das vias contratuais e eventuais aditivos para assinatura;
- 3.8.14. Caberá ao fiscal do contrato, em conjunto com a Secretaria de Planejamento, Coordenação e Finanças, nos limites de suas competências, o acompanhamento do cumprimento da prestação da garantia referente ao contrato e eventuais aditivos, procedendo ao necessário para o seu recebimento.

### 3.9. Indicação do nível de serviço

3.9.1. Os valores exigidos para os indicadores de níveis do serviço de manutenção estão indicados na tabela a seguir:

Item	Indicadores de níveis de serviço	Meta a cumprir
I	Realização de serviços de manutenção preventiva	Maior ou igual a 98%
II	Realização de serviços de manutenção corretiva	Maior ou igual a 95%
III	Cumprimento dos prazos para iniciar os serviços de manutenção corretiva	Maior ou igual a 90%
IV	Realização de serviços eventuais	Igual a 100%

No caso de não cumprimento de mais de uma das metas estabelecidas, os pagamentos devidos à CONTRATADA sofrerão os ajustes cumulativamente, tomando-se como base o valor estipulado para cada indicador de nível de serviço;

O valor estipulado para cada indicador de nível de serviço será:

Item	Indicadores de níveis de serviço	Valor Estipulado
I	Realização de serviços de manutenção preventiva	30% do valor mensal do contrato
II	Realização de serviços de manutenção corretiva	30% do valor mensal do contrato



T:JPAPRO202304332V01





PODER JUDICIÁRIO  
 TRIBUNAL DE JUSTIÇA DO ESTADO DO PARÁ  
 SECRETARIA DE ENGENHARIA E ARQUITETURA

III	Cumprimento dos prazos para iniciar os serviços de manutenção corretiva	20% do valor mensal do contrato
IV	Realização de serviços eventuais	20% do valor mensal do contrato

A CONTRATADA deverá elaborar modelos de relatórios de prestação de serviços de manutenção preventiva, corretiva e serviços eventuais e submetê-los a aprovação da FISCALIZAÇÃO que por sua vez deverá elaborar relatório próprio, no prazo de 05 (cinco) dias corridos, condensando as informações, atestando os serviços executados e demonstrando a memória de cálculo do valor mensal a ser pago à CONTRATADA. Somente após o encaminhamento do relatório de fiscalização à CONTRATADA esta estará autorizada a emitir a respectiva nota fiscal para pagamento.

### 3.10. Do recebimento

#### 3.10.1. Do recebimento provisório

Em caráter provisório, imediatamente após notificação pela empresa de que os serviços foram concluídos, ocasião em que será verificada a respectiva execução, acompanhada da assinatura do (s) servidor (es) designado (s) para esse fim.

Na hipótese de ser verificada impropriedade da execução do serviço, este será rejeitado, em todo ou em parte, a critério da FISCALIZAÇÃO responsável pelo acompanhamento, sendo a empresa imediatamente notificada a sanar as pendências no prazo máximo de 48 (quarenta e oito) horas após a verificação, com prejuízo ao pagamento pelo serviço.

A CONTRATADA deverá entregar e instalar os equipamentos, sem qualquer custo adicional, incluindo o frete e descarregamento, ou seja, os produtos deverão ser descarregados pela CONTRATADA.

Em se tratando do serviço de instalação, o recebimento provisório ocorrerá, imediatamente, após notificação pela empresa de que os serviços foram concluídos,



T:JPAPRO202304332V01





PODER JUDICIÁRIO  
TRIBUNAL DE JUSTIÇA DO ESTADO DO PARÁ  
SECRETARIA DE ENGENHARIA E ARQUITETURA

ocasião em que será verificada a respectiva execução, acompanhada da assinatura do (s) servidor (es) designado (s) para esse fim.

### 3.10.2. Do recebimento definitivo

Definitivamente, em até 30 (trinta) dias a contar do recebimento provisório, ocasião em que o equipamento ficará em teste e será feita a avaliação da qualidade e verificação da adequação do objeto contratado pelo (s) servidor (es) designado (s) para esse fim.

O TJPÁ rejeitará os produtos/serviços, no todo ou em parte, caso seja constatado que estão em desacordo com o contratado, obrigando-se a contratada a promover sua substituição sem qualquer ônus adicional, sujeitando-se, ainda, à cobrança de custas de depósito e à aplicação de eventuais penalidades, conforme o caso, observado os arts. 69 e 76 da Lei nº 8.666/93.

### 3.11. Da forma de pagamento

O pagamento de cada unidade instalada será efetuado de acordo com a nota fiscal de serviços/fornecimento, com prazo não superior a 30 (trinta) dias, contados da data do atesto da execução dos serviços na nota fiscal, após verificada a conformidade da execução e documentação respectiva, através de crédito em conta corrente, mediante a apresentação de nota fiscal/fatura emitida pela EMPRESA em correspondência ao objeto executado.

A nota fiscal ou fatura deverá vir acompanhada obrigatoriamente dos comprovantes de regularidade fiscal e trabalhista, demonstrada através de consulta on-line ao Sistema de Cadastramento Unificado de Fornecedores – SICAF e ao site da Justiça do Trabalho competente ou, na impossibilidade de acesso ao referido Sistema, mediante consulta aos sítios eletrônicos oficiais ou à documentação mencionada no art. 29 da Lei nº. 8.666/1993, bem como dos relatórios de execução dos serviços acompanhadas das respectivas OS's.

Constatando-se a situação de irregularidade da CONTRATADA no SICAF, serão tomadas as medidas previstas no artigo 31, da Instrução Normativa nº3, de 26 de abril de 2018.

No ato do pagamento será verificado se a contratada possui pendências quanto às Fazendas Federal, Estadual e Municipal, incluída a regularidade relativa à Seguridade





PODER JUDICIÁRIO  
TRIBUNAL DE JUSTIÇA DO ESTADO DO PARÁ  
SECRETARIA DE ENGENHARIA E ARQUITETURA

Social e ao Fundo de Garantia por Tempo de Serviço (FGTS) e a regularidade perante a Justiça do Trabalho (Certidão Negativa de Débitos Trabalhistas).

Constatada a situação de irregularidade em quaisquer das certidões, a empresa estará sujeita a aplicação das penalidades estabelecidas em Lei, bem como, a rescisão contratual.

Poderá o TJPA descontar o valor correspondente aos danos a que a empresa der causa das faturas pertinentes aos pagamentos que lhe forem devidos, independentemente de qualquer procedimento judicial ou extrajudicial.

O TJPA poderá deduzir do montante a pagar os valores correspondentes às multas ou a indenizações devidas pela empresa, nos termos deste contrato.

Nenhum pagamento isentará a empresa das suas responsabilidades e obrigações, nem implicará aceitação definitiva do material/equipamento.

Para efeito de pagamento, o TJPA procederá às retenções tributárias e previdenciárias previstas na legislação em vigor, aplicáveis a este instrumento.

No caso de eventual atraso de pagamento, desde que a empresa não tenha concorrido de alguma forma para tanto, fica convencionado que a taxa de atualização financeira devida pelo TJPA, entre a data acima referida e a correspondente ao efetivo adimplimento da parcela, será mediante a aplicação da seguinte fórmula:

$EM = I \times N \times VP$ , sendo:

EM = Encargos moratórios;

N = Número de dias entre a data prevista para o pagamento e a do efetivo pagamento;

VP = Valor da parcela a ser paga; e

I = índice de atualização financeira = 0,0001644, assim apurado:

$I = (TX/100) \quad I = (6/100) \quad I = 0,0001644$

365

365

TX = Percentual da taxa anual = 6%

### 3.12. Classificação orçamentária com a indicação da fonte do recurso do orçamento do órgão e a indicação da nota de reserva

- Item de despesa: 985.
- Funcional Programática: 04.102.02.061.1417.8645 (2º grau)







- Fonte de Recurso: 1759
- Elemento da despesa: 3.3.90.39

**3.13. Da transferência de conhecimento**

Não se aplica, posto que não há possibilidade de manuseio ou manutenção dos equipamentos por pessoas que não sejam profissionais técnicos da Contratada.

**3.14. Dos direitos de propriedade intelectual e autoral**

Não se aplica. A Contratação em tela não vislumbra a aplicação dos Direitos de Propriedade Intelectual e Autoral.

**3.15. Da qualificação técnica do profissional**

A contratada será responsável por dimensionar sua equipe técnica conforme o item “2.3.1.2. Capacidade técnico-profissional”, bem como, com outras qualificações que achar necessárias a fim de suprir com eficiência e eficácia todos os serviços relacionados neste Termo de Referência.

**3.16. Os papéis a serem desempenhados pelos principais atores do órgão e da contratada**

PAPEL	ENTIDADE	RESPONSABILIDADE
Equipe de Apoio da Contratação	TJPA	Equipe responsável por subsidiar a área de licitações em suas dúvidas, respostas aos questionamentos, recursos e impugnações, bem como na análise e julgamento das propostas.
Equipe de Gestão e Fiscalização do Contrato	TJPA	Equipe composta pelo gestor do contrato, responsável por gerir a execução contratual, e pelos fiscais demandante, técnico e administrativo, responsáveis por fiscalizar a execução contratual.



TJPA PRO 2023 04332V01





PODER JUDICIÁRIO  
 TRIBUNAL DE JUSTIÇA DO ESTADO DO PARÁ  
 SECRETARIA DE ENGENHARIA E ARQUITETURA

Fiscal Demandante do Contrato	TJPA	Servidor representante da área demandante da contratação, indicado pela referida autoridade competente, responsável por fiscalizar o contrato quanto aos aspectos funcionais do objeto, inclusive em relação à aplicação de sanções.
Fiscal Técnico do Contrato	TJPA	Servidor representante da área técnica, indicado pela respectiva autoridade competente, responsável por fiscalizar o contrato quanto aos aspectos técnicos do objeto, inclusive em relação à aplicação de sanções.
Fiscal Administrativo do Contrato	TJPA	Servidor representante da Secretaria de Administração, indicado pela respectiva autoridade, responsável por fiscalizar o contrato quanto aos aspectos administrativos da execução, especialmente os referentes ao recebimento, pagamento, sanções, aderência às normas, diretrizes e obrigações contratuais.
Gestor do Contrato	TJPA	Servidor com atribuições gerenciais, técnicas ou operacionais relacionadas ao processo de gestão do contrato, indicado por autoridade competente do órgão.
Preposto	Contratada	Funcionário representante da empresa contratada, responsável por acompanhar a execução do contrato e atuar como interlocutor principal junto ao órgão



TJPAPRO202304332V01





PODER JUDICIÁRIO  
TRIBUNAL DE JUSTIÇA DO ESTADO DO PARÁ  
SECRETARIA DE ENGENHARIA E ARQUITETURA

		contratante, incumbido de receber, diligenciar, encaminhar e responder as questões técnicas, legais e administrativas referentes ao andamento contratual.
--	--	---

**Integrante demandante**

Nome: Valter Mendes Ferreira Júnior

Matrícula: 40320

Telefone: 3225-3339

E-mail: valter.junior@tjpa.jus.br

**Integrante técnico**

Nome: Edson Goncalves Ferreira

Matrícula: 94625

Telefone: 3225-3339

E-mail: edson.ferreira@tjpa.jus.br

**Integrante administrativo**

Nome: Luciano Santa Brígida das Neves

Matrícula: 147460

Telefone: 3205-3571

E-mail: luciano.neves@tjpa.jus.br

**Equipe de gestão e fiscalização da contratação**

Gestor do Contrato

Nome: Valter Mendes Ferreira Júnior

Matrícula: 40320

Telefone: 3225-3339

E-mail: valter.junior@tjpa.jus.br

Fiscal Técnico/Demandante\*

Nome: Edson Goncalves Ferreira

Matrícula: 94625



TJPAPRO202304332V01





PODER JUDICIÁRIO  
TRIBUNAL DE JUSTIÇA DO ESTADO DO PARÁ  
SECRETARIA DE ENGENHARIA E ARQUITETURA

Telefone: 3225-3339

E-mail: edson.ferreira@tjpa.jus.br

\*Considerando que se trata de simples Contratação de competência da Secretaria de Engenharia, optou-se por unir as funções da fiscalização demandante e técnica.

### 3.17. Das sanções e multas

Das situações que possam caracterizar descumprimento de obrigações

- Quando a(o) EMPRESA/FORNECEDOR:

- a) convocada dentro do prazo de validade de sua proposta, não retirar a nota de empenho ou a ordem de autorização;
- b) deixar de entregar a documentação exigida para contratação;
- c) apresentar documento falso ou fizer declaração falsa;
- d) ensejar o retardamento da execução do objeto desta aquisição;
- e) não manter a proposta, injustificadamente;
- f) falhar ou fraudar na execução do objeto;
- g) comportar-se de modo inidôneo;
- h) cometer fraude fiscal.

Pela inexecução total ou parcial e pelo descumprimento de qualquer das obrigações previstas neste Termo de Referência serão aplicadas as penalidades previstas no instrumento convocatório, com as seguintes multas:

a) 0,5% (cinco décimos por cento) por dia, sobre o valor da ORDEM DE SERVIÇO em mora, no caso de atraso injustificado no início ou na conclusão do serviço, limitada a incidência a 10 (dez) dias corridos;

a.1) No caso de atraso injustificado no início ou na conclusão do serviço, por prazo superior a 10 (dez) dias corridos, com a aceitação do objeto pela fiscalização, será aplicada multa de 10% (dez por cento), sobre o valor da ORDEM DE SERVIÇO em mora;

a.2) No caso de atraso injustificado para o início ou para a conclusão do serviço, por prazo superior a 10 (dez) dias corridos, com a não aceitação do objeto pela fiscalização, será aplicada a multa estabelecida na alínea "e" ou "f", conforme o caso;







PODER JUDICIÁRIO  
TRIBUNAL DE JUSTIÇA DO ESTADO DO PARÁ  
SECRETARIA DE ENGENHARIA E ARQUITETURA

- b) 0,5% (cinco décimos por cento) por dia, sobre o valor dos serviços recusados, no caso de atraso injustificado para refazê-los, limitada a incidência a 5 (cinco) dias corridos;
- b.1) No caso de atraso injustificado para refazer os serviços recusados, por prazo superior a 5 (cinco) dias corridos, com aceitação do objeto pela fiscalização, será aplicada multa de 5% (cinco por cento), sobre o valor do serviço recusado;
- b.2) No caso de atraso injustificado para refazer os serviços recusados, por prazo superior a 5 (cinco) dias corridos, com a não aceitação do objeto pela fiscalização será aplicada a penalidade estabelecida na alínea “e” ou “f”, conforme o caso;
- c) 0,05% (cinco centésimos por cento), sobre o valor global do contrato, no caso de descumprimento de quaisquer itens deste Termo de Referência e de seus anexos não previstos nas alíneas “a” e “b”, aplicada por ocorrência;
- d) 0,1% (um décimo por cento), sobre o valor global do contrato, no caso de descumprimento de quaisquer itens deste Termo de Referência não previstos nas alíneas “a” e “b”, após reincidência, formalmente notificada pelo CONTRATANTE, aplicada por ocorrência;
- e) 15% (quinze por cento), sobre o valor da ORDEM DE SERVIÇO, no caso de inexecução parcial da obrigação assumida;
- f) 20% (vinte por cento), sobre o valor da Ordem de Serviço, no caso de inexecução total da obrigação assumida;
- g) 10% (dez por cento), sobre o valor global do contrato, na hipótese da licitante vencedora se recusar a assinar o contrato ou retirar/receber a ORDEM DE SERVIÇO.

#### 4. INFORMAÇÕES COMPLEMENTARES

##### 4.1. Itens nos modelos de propostas:

1. Razão Social:
2. Número do CNPJ:
3. Endereço completo com CEP:
4. Fone/Celular:
5. Outros (correio eletrônico, caixa postal, etc.):
6. Banco/Nome e n. da Agência/Conta Corrente:
7. Responsável legal para assinatura do instrumento de contratação:





PODER JUDICIÁRIO  
 TRIBUNAL DE JUSTIÇA DO ESTADO DO PARÁ  
 SECRETARIA DE ENGENHARIA E ARQUITETURA

**8. Validade da Proposta: 90 dias.**

9. OBJETO: Contratação de empresa especializada para fornecimento de 02 elevadores de passageiros do prédio da nova Escola Judicial, com serviço de instalação e manutenção em garantia (12 meses)

**10. VALOR CONTIGENCIAL ESTIMADO PARA REPOSIÇÃO DE PEÇAS, COMPONENTES E ACESSÓRIOS DE SUBSTITUIÇÃO EVENTUAL, CONTIGENCIAL E IMPREVISÍVEL: R\$ 120.000,00 (cento e vinte mil reais) fixos.**

PROPOSTA COMERCIAL – LOTE ÚNICO			
LOCAL	SERVIÇOS	QUANT.	VALOR
ED. SEDE	Fornecimento e instalação de ELEVADOR de passageiros com capacidade para 05 pessoas, sem casa de máquinas, com 04 paradas.	04	R\$ XXX,XX
	Fornecimento e instalação de ELEVADOR de passageiros com capacidade para 05 pessoas, sem casa de máquinas, com 03 paradas.	02	R\$ XXX,XX
	MANUTENÇÃO PREVENTIVA E CORRETIVA (12 MESES)	12	R\$ XXX,XX
	TOTAL		R\$ XXXXXX,XX
VALOR CONTINGENCIAL DE PEÇAS			R\$ 120.000,00



T:JPAPRO202304332V01





PODER JUDICIÁRIO  
 TRIBUNAL DE JUSTIÇA DO ESTADO DO PARÁ  
 SECRETARIA DE ENGENHARIA E ARQUITETURA

TOTAL DA PROPOSTA	R\$ XXXX,XX
-------------------	-------------

Informar marca;

Informar Valor Unitário;

Informar especificação dos equipamentos;

Informar que a proponente se obriga a cumprir todos os termos do presente Termo de referência.

Declaro que, nos preços cotados, estão inclusas todas as despesas, tais como impostos, taxas, contribuições ou obrigações trabalhistas, fiscais, previdenciárias, transporte, embalagens e outros gravames que possam incidir sobre o objeto licitado.

Atenciosamente,

\_\_\_\_\_  
 Local e Data

\_\_\_\_\_  
 Nome e assinatura do representante legal da empresa RG: CPF

**4.2. LAYOUTS**

- **Ed. Sede Principal**



T.JPAPRO202304332V01





PODER JUDICIÁRIO  
TRIBUNAL DE JUSTIÇA DO ESTADO DO PARÁ  
SECRETARIA DE ENGENHARIA E ARQUITETURA

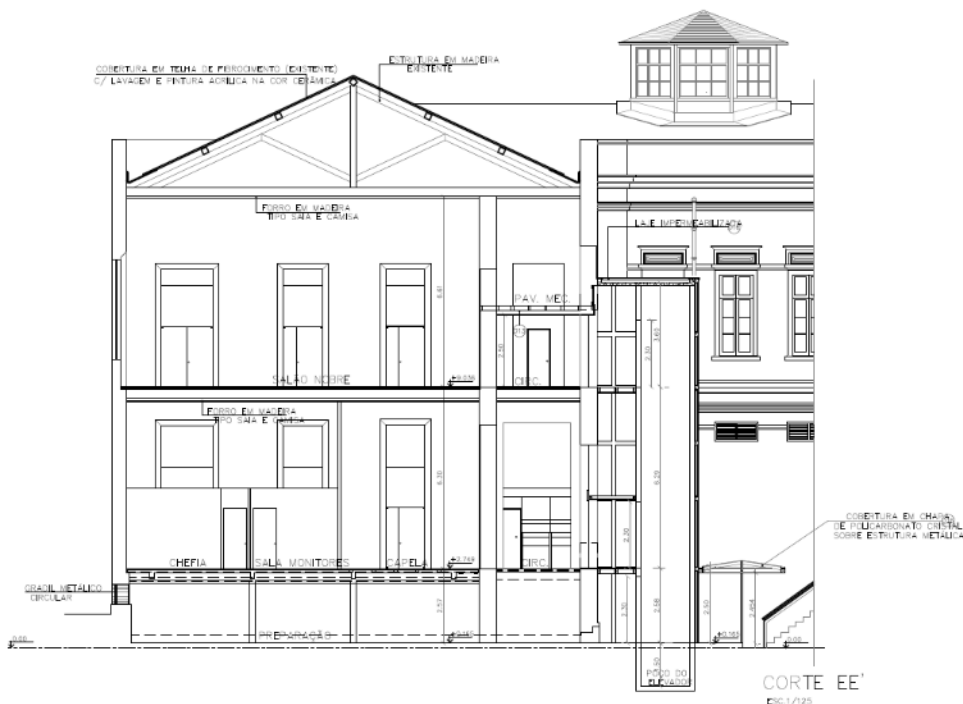

- Ed. Sede Anexo







PODER JUDICIÁRIO  
TRIBUNAL DE JUSTIÇA DO ESTADO DO PARÁ  
SECRETARIA DE ENGENHARIA E ARQUITETURA

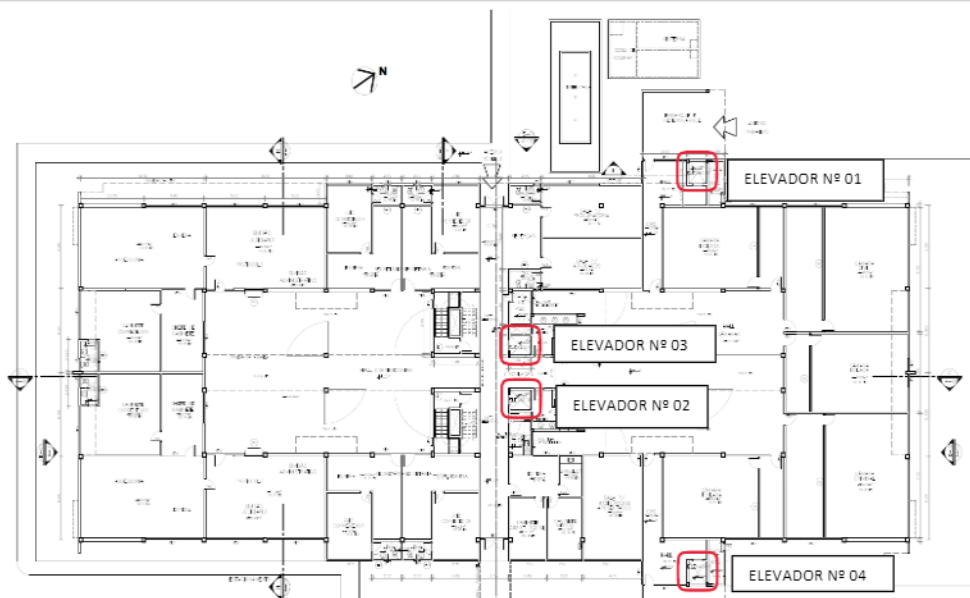



PODER JUDICIÁRIO  
TRIBUNAL DE JUSTIÇA DO ESTADO DO PARÁ  
SECRETARIA DE ENGENHARIA E ARQUITETURA

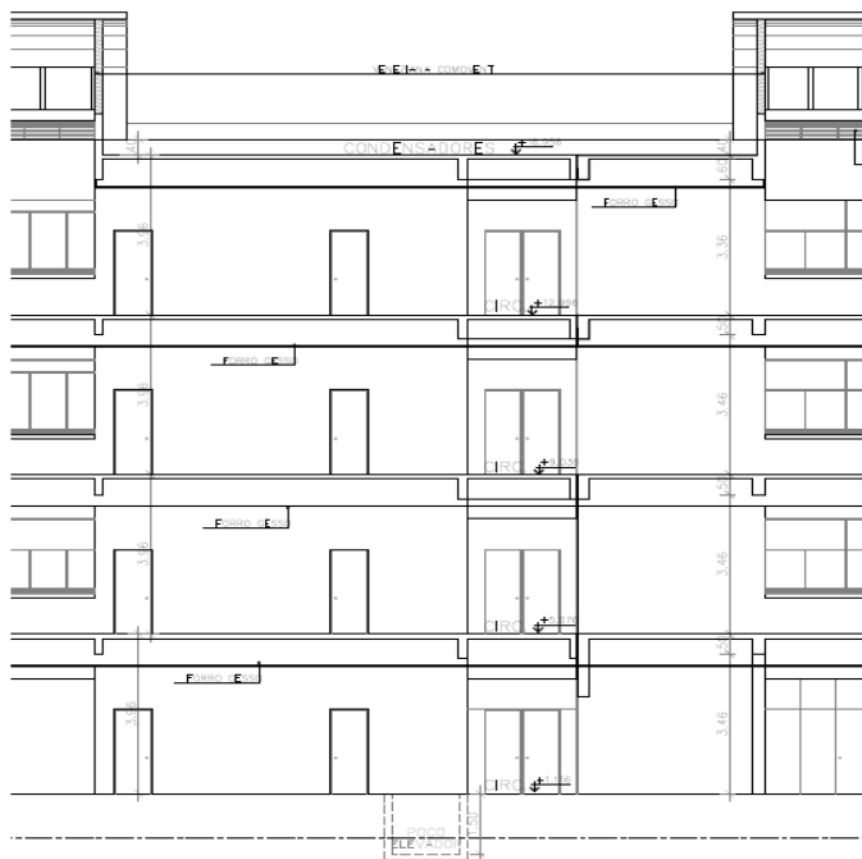

Belém, 31 de agosto de 2023.

Valter Mendes Ferreira Júnior  
**Integrante Demandante**

Edson Goncalves Ferreira  
**Integrante Técnico**

Luciano Santa Brígida das Neves  
**Integrante administrativo**



T\_JPAPRO202304332V01



3852, Cep: 66040-033 - Cremação - Belém/PA, Telefone: (91) 3205-7253, e-mail: [daf@credciadadao.pa.gov.br](mailto:daf@credciadadao.pa.gov.br); SECRETARIA DE ESTADO DE CULTURA - SECULT, inscrita no CNPJ/MF nº. 05.252.176/0001-54, com endereço à Avenida Magalhães Barata, 830, no Parque da Residência, Cep: 66063-240 - São Brás - Belém/PA, Telefone: (91) 4009-8464/ 8497, e-mail: [gabinete@secult.pa.gov.br](mailto:gabinete@secult.pa.gov.br); CONSELHO ESCOLAR PADRE TEOFILO DALESSE, inscrito no CNPJ/MF nº. 03.724.241/0001-71, com endereço à Passagem Nossa Senhora das Graças, 57, Cep: 66095-410 - Marco - Belém/PA, Telefones: (91) 99919-0193, e-mail: [goreta33@gmail.com.br](mailto:goreta33@gmail.com.br); ESCOLA DE ENSINO TÉCNICO DO ESTADO DO PARÁ - PROFESSOR ANÍSIO TEIXEIRA, inscrita no CNPJ/MF nº. 05.054.861/0001-76, com endereço à Travessa D. Pedro I, nº 320, Cep: 66050-100 - Umarizal - Belém/PA, Telefone: (91) 3241-0033, e-mail: [etpaprofanisioteixeira@gmail.com](mailto:etpaprofanisioteixeira@gmail.com); UNIDADE DE ENSINO ESPECIALIZADO - PROFESSOR ASTERIO DE CAMPOS, inscrita no CNPJ/MF nº. 05.054.861/0001-76, com endereço à Avenida Almirante Barroso, nº 2800, Cep: 66613-710 - Souza - Belém/PA, Telefones: (91) 98816-2061, e-mail: [escola.asteriocampos@gmail.com](mailto:escola.asteriocampos@gmail.com); UNIVERSIDADE FEDERAL DO PARÁ - CAMPUS UNIVERSITÁRIO DE ANANINDEUA, inscrita no CNPJ/MF nº. 34.621.748/0001-23, com endereço à Cidade Nova IV, Travessa WE 26, nº 02, Cep: 66133-000-Coqueiro, Ananindeua/PA, Telefones: (91) 3274-3069, e-mail: [campusananindeua@ufpa.br](mailto:campusananindeua@ufpa.br); ESCOLA ESTADUAL DE ENSINO MÉDIO "PEDRO AMAZONAS PEDROSO", inscrita no CNPJ/MF nº. 05.054.861/0001-76, com endereço à Avenida Almirante Barroso, 4374, Cep: 66613-710 - Souza - Belém/PA, Telefones: (91) 98292-6124, e-mail: [elizabethefarias@escola.seduc.pa.gov.br](mailto:elizabethefarias@escola.seduc.pa.gov.br); ASSOCIAÇÃO POLO PRODUTIVO PARÁ, inscrita no CNPJ/MF nº. 07.553.026/0001-06, com endereço à Rua Antônio Barreto, 1595, Bairro de Fátima, Cep: 66.060-021, Belém/PA, Telefone: (91) 98152-2080, e-mail: [juridico@fabricaesperanca.org.br](mailto:juridico@fabricaesperanca.org.br); SECRETARIA DE ESTADO DE DESENVOLVIMENTO AGROPECUARIO E DA PESCA - SEDAP, inscrita no CNPJ/MF nº. 05.054.945/0001-00, com endereço à Travessa do Chaco nº 2232, Marco, Cep: 66.093-542, Belém/PA, Telefone: (91) 98012-6507, e-mail: [gabinete@sedap.pa.gov.br](mailto:gabinete@sedap.pa.gov.br); SECRETARIA DE ESTADO DAS MULHERES, inscrita no CNPJ/MF nº. 50.008.131/0001-93, com endereço à Avenida Governador José Malcher, nº 900 - 3º andar - Nazaré, Cep: 66.055-260, Belém/PA, Telefone: (91) 98367-7608, e-mail: [semupara@gmail.com](mailto:semupara@gmail.com); INSTITUTO DE DEFESA E AMPARO DO ESTADO DO PARÁ - IDEA, inscrito no CNPJ/MF nº. 30.712.360/0001-87, com endereço à Travessa Barão do Triunfo, 3540, Marco, Cep: 66.095-055, Belém/PA, telefone: (91) 2121-7117, e-mail: [contato@souidea.org.br](mailto:contato@souidea.org.br); ASSOCIAÇÃO PROJETO BOM JESUS, inscrita no CNPJ/MF nº. 17.119.754/0001-68, com endereço à Travessa Alferes Costa, Passagem Bom Jesus, 375, Sacramento, Cep: 66.123-220, Belém/PA, telefones: (91) 98309-0506/ 98146-7837/ 98309-0506, e-mail: [pbomjesus2011@gmail.com](mailto:pbomjesus2011@gmail.com); PROJETO SOCIAL MANA UMA SEME-TE DE FÉ - PROSOMA, inscrita no CNPJ/MF nº. 46.470.351/0001-67, com endereço na Rua Chico Mendes, 223, Aurá - Ananindeua/PA, Cep: 67.032-021, telefone: (91) 99806-2307, e-mail: [projeto-socialmana@gmail.com](mailto:projeto-socialmana@gmail.com); COMPLEXO ENCANTO GRUPO DE APOIO SOCIAL - CEGAS, inscrita no CNPJ/MF nº. 47.055.930/0001-06, com endereço na Passagem Combatentes, 92, Brasília - Outeiro - Belém/PA, Cep: 66.845-100, telefone: (91) 98474-1221, e-mail: [cegas@complexoencanto.org](mailto:cegas@complexoencanto.org); COMUNIDADE CATÓLICA SHALOM, inscrita no CNPJ/MF nº. 07.044.456/0063-03, com endereço na Travessa Três de maio, 1618, São Brás - Belém/PA, Cep: 66.063-388, telefone: (91) 3353-9956/ 98048-6329/ 98145-4574/ 99289-7190, e-mail: [shalom-belem@comshalom.org](mailto:shalom-belem@comshalom.org); SINDICATO DOS TRABALHADORES RURAIS AGRICULTORES E AGRICULTORAS FAMILIARES DO MUNICÍPIO DE COLARES, inscrito no CNPJ/MF nº. 04.749.313/0001-06, com endereço na Rua da Ermidã nº 34, - Colares/PA, Cep: 68.785-000, telefone: (91) 99801-5671/ 98161-2812, e-mail: [sttrcolares@gmail.com](mailto:sttrcolares@gmail.com) - [sindicatroruralcolares@hotmail.com](mailto:sindicatroruralcolares@hotmail.com) e SECRETARIA MUNICIPAL DE SAÚDE - SESMA, inscrita no CNPJ/MF nº. 07.917.818/0001-12, com endereço na Avenida Governador José Malcher, 2821, São Brás - Belém/PA, Cep: 66.090-100, telefone: (91) 3184-6116/ 6102, e-mail: [deusesma@sesma.pmb.pa.gov.br](mailto:deusesma@sesma.pmb.pa.gov.br) // Objeto do Contrato: doação de bens móveis inservíveis. // Processo: TJPA-2023/04103. // Fundamentação legal: Art. 17, II, "a" da Lei 8.666/93. // Foro: Belém // Valor Total (depreciado) dos bens: R\$ 102.054,65 (Cento e dois mil, cinquenta e quatro reais e sessenta e cinco centavos) // Data da assinatura do contrato: 1º de novembro de 2023 // Responsável pela assinatura: Vicente de Paula Barbosa Marques Junior - Secretário de Administração do TJPA.

**Protocolo: 1003458**

**Extrato do Contrato nº 093/2023/TJPA/Partes:** TJPA e TORO ELEVA-DORES LTDA, inscrita no CNPJ/MF sob o nº. 36.654.449/0001-10, com endereço na Rua Koei Arakaki, 693, Jardim Paraíso - Fernandópolis/SP, CEP: 15610-480, Fone/Celular: (17) 99733 5225, E-mail: [licitacoes@toroelevadores.com.br](mailto:licitacoes@toroelevadores.com.br) // Objeto do contrato: Contratação de empresa especializada para fornecimento, com serviço de instalação e manutenção em garantia (12 meses) de 06 elevadores de passageiros do prédio Sede do TJPA, conforme condições, quantidades e exigências estabelecidas no termo de referência, Anexo I deste edital. // Fundamentação Legal: O presente contrato tem origem na adjudicação por menor preço por lote, referente à licitação realizada na modalidade Pregão Eletrônico de nº. 037/TJPA/2023, com fundamento na disposição da Lei nº. 10.520, de 17 de julho de 2002, da Lei Estadual nº. 6.474, de 06 de agosto de 2002. Subsidiariamente pela Lei nº. 8.666, de 21 de junho de 1993; pelo Decreto nº. 3.555, de 08 de

agosto de 2000, com a nova redação dada pelo Decreto nº. 3.693, de 20 de dezembro de 2000; pelo Decreto nº. 3.784, de 06 de abril de 2001. // Foro: Belém // Valor: O valor total é de R\$ 1.344.000,00 (um milhão, trezentos e quarenta e quatro mil reais) e o valor do contingenciamento de peças é de R\$ 120.000,00 (cento e vinte mil reais), totalizando o valor global estimado de R\$ 1.464.000,00 (um milhão quatrocentos e sessenta e quatro mil reais), pelo período de 12 (doze) meses. // Data da assinatura do contrato: 24/10/2023 // Responsável pela assinatura: Vicente de Paula Barbosa Marques Junior - Secretário de Administração do TJ/PA // Ordenador Responsável: Miguel Lucivaldo Alves Santos - Secretário de Planejamento.

**Protocolo: 1003563**

**TERMO ADITIVO A CONTRATO**

**EXTRATO - 3º TERMO ADITIVO AO CONTRATO Nº 026/2022/TJPA.** CONTRATANTE: TRIBUNAL DE JUSTIÇA DO ESTADO DO PARÁ - TJPA, CNPJ 04.567.897/0001-90. CONTRATADA: IGF CONSTRUÇÕES E SERVIÇOS EIRELI, inscrita no CNPJ nº. 27.850.633/0001-45. OBJETO DO CONTRATO: Contratação de empresa especializada para execução da obra de reforma das instalações de prevenção e combate a incêndio do fórum de Santarém. ORIGEM: TOMADA DE PREÇOS nº. 003/TJPA/2022. OBJETO DO ADITIVO: Prorrogação do prazo de vigência do Contrato nº 026/2022 por mais 06 (seis) meses. INÍCIO DA VIGÊNCIA: 04/11/2023. TÉRMINO DA VIGÊNCIA: 03/05/2024. DATA DA ASSINATURA: 27/10/2023. FORO: Belém/PA. RESPONSÁVEL PELA ASSINATURA: Vicente de Paula Barbosa Marques Júnior - Secretário de Administração.

**Protocolo: 1004136**

**AVISO DE LICITAÇÃO**

**TRIBUNAL DE JUSTIÇA DO ESTADO DO PARÁ**  
**AVISO DE LICITAÇÃO**  
**PREGÃO ELETRÔNICO Nº 047/TJPA/2023**

OBJETO: O objeto do presente pregão eletrônico é a Contratação de empresa especializada na prestação de serviços de assessoramento, reserva, emissão, remarcação e cancelamento de passagens aéreas, nacionais e internacionais, emissão de seguro de assistência em viagem internacional, de assentos especiais e outras atividades correlatas indissociáveis do serviço prestado, por meio do atendimento remoto, para o Tribunal de Justiça do estado do Pará, conforme condições, quantidades e exigências estabelecidas no termo de referência, Anexo I do edital. SESSÃO PÚBLICA: 16/11/2023, às 09h30min, horário de Brasília, no endereço eletrônico [www.gov.br/compras/pt-br](http://www.gov.br/compras/pt-br). UASG do TJ/PA: 925942. Edital disponível em: [www.gov.br/compras/pt-br](http://www.gov.br/compras/pt-br) e [www.tjpa.jus.br](http://www.tjpa.jus.br). Informações pelo telefone (91)3205-3206, (91) 3205-3184 ou e-mail [licitacao@tjpa.jus.br](mailto:licitacao@tjpa.jus.br). Belém, 31 de outubro de 2023. Serviço de Licitação do TJPA.

**Protocolo: 1004088**

**TERMO DE HOMOLOGAÇÃO**

**HOMOLOGAÇÃO**  
**PREGÃO ELETRÔNICO Nº 042/TJPA/2023**

ACOLHO o julgamento apresentado pela Pregoeira, referente ao Pregão Eletrônico nº 042/TJPA/2023, que tem por objeto a Aquisição de Carregadores de Notebook, e, HOMOLOGO a presente licitação. Todas as informações a respeito do certame estão disponíveis em [www.comprasgovernamentais.gov.br](http://www.comprasgovernamentais.gov.br). Belém, 31/10/2023. Secretaria de Administração do TJPA.

**Protocolo: 1003952**

**TERMO ADITIVO A CONVÊNIO**

**EXTRATO - 5º TERMO ADITIVO AO ACORDO DE COOPERAÇÃO TÉCNICA Nº 045/2018/TJPA.**

PARTÍCIPES: Tribunal de Justiça do Estado do Pará e Centro Universitário Fibra - UNIFIBRA. OBJETO DO ACORDO: Estabelecer cooperação mútua entre os partícipes, no que for tratar da realização de Projeto de Vivências e de Práticas pertinentes ao currículo dos cursos de Nutrição, Enfermagem, Biomedicina, Farmácia, Odontologia e Serviço Social, bem como a concessão de desconto no valor das mensalidades pela Conveniente nos cursos de graduação e pós-graduação nas modalidades presencial e EAD a serem oferecidos aos servidores e magistrados da Conveniada e seus dependentes diretos, doravante denominados beneficiários. OBJETO DO ADITIVO: Prorrogação do prazo de vigência por mais 12 (doze) anos e inclusão de cláusula de fiscalização. INÍCIO DA VIGÊNCIA: 31/10/2023. TÉRMINO DA VIGÊNCIA: 30/10/2024. DATA DA ASSINATURA: 30/10/2023. RESPONSÁVEL PELA ASSINATURA: VICENTE DE PAULA BARBOSA MARQUES JUNIOR - Secretário de Administração do TJPA e VICENTE DE PAULO TAVARES NORONHA - Reitor do Centro Universitário Fibra - UNIFIBRA.

**Protocolo: 1004127**

**EXTRATO - 1º TERMO ADITIVO AO CONTRATO Nº 073/2022/TJPA.**

**PROCESSO: TJPA-MEM-2023/44862.** CONTRATANTE: TRIBUNAL DE JUSTIÇA DO ESTADO DO PARÁ - TJPA, CNPJ 04.567.897/0001-90. CONTRATADA: EDITORA NEGÓCIOS PÚBLICOS DO BRASIL LTDA, CNPJ



TJPA/PRO202304332V01

