



**PODER JUDICIÁRIO**  
**TRIBUNAL DE JUSTIÇA DO ESTADO DO PARÁ**  
Coordenadoria de Convênios e Contratos

CONTRATO Nº. 035/2022 CELEBRADO ENTRE O TRIBUNAL DE JUSTIÇA DO ESTADO DO PARÁ E A EMPRESA **METALÚRGICA ASCURRA EIRELI** ESPECIALIZADA NO FORNECIMENTO E INSTALAÇÃO E MANUTENÇÃO EM PLATAFORMAS DE PERCURSO VERTICAL NOS FÓRUNS DE BRAGANÇA E NOVA TIMBOTEUA.

O **TRIBUNAL DE JUSTIÇA DO ESTADO DO PARÁ**, órgão do Poder Judiciário, com sede na Avenida Almirante Barroso, nº. 3089, bairro do Souza, na cidade de Belém, Estado do Pará, CEP 66.613-710, com inscrição no CNPJ/MF nº. 04.567.897/0001-90, doravante denominado CONTRATANTE, neste ato representado por sua Secretária de Administração DÉBORA MORAES GOMES, brasileira, residente e domiciliado em Belém, capital do Estado do Pará, portador da carteira de identidade nº. 1602961 SSP/PA, inscrito no CPF/MF sob o nº. 257.584.702-87, designado pela Portaria nº. 450/2021-GP de 1º de fevereiro de 2021, publicada no Diário de Justiça do dia 02 fevereiro de 2021, e de outro lado, a empresa **METALÚRGICA ASCURRA EIRELI**, inscrita no CNPJ/MF sob o nº. 01.652.937/0001-04, com endereço na Rodovia BR 470, 3150 – KM 89 GALPÃO, bairro Estação, cidade de Ascurra, Estado de Santa Catarina, doravante denominada CONTRATADA, representada neste ato por seu representante legal, **EDSON MARLON BRANDES**, brasileiro, portador da carteira de identidade nº 1847415, SSP/SC, inscrito no CPF/MF sob o nº. 692.989.479-68, residente e domiciliado na cidade de Ascurra, Estado de Santa Catarina, perante as testemunhas que se subscrevem, acordam em celebrar o presente contrato, referente ao **processo nº. PA-PRO-2021/02522** de acordo com a **DISPENSA DE LICITAÇÃO nº 004/2022/TJPA**, conforme Proposta da Empresa, observadas as cláusulas e condições a seguir enunciadas:

**CLÁUSULA PRIMEIRA – DA ORIGEM** – O presente contrato tem origem na **Dispensa de Licitação nº 004/2022/TJ/PA**, em consonância com o que dispõe o art. 24, inciso V, da Lei nº 8.666/93.

**CLÁUSULA SEGUNDA – DO OBJETO** – **Contratação de empresa especializada para a aquisição, instalação e manutenção em garantia das plataformas de percurso vertical durante o período de 20 meses, nos Fóruns de Bragança, localizado à Av. Nazareno Ferreira, s/n, bairro Centro, CEP: 68.600-000, Bragança-PA, e de Nova Timboteua, localizado à Av. Barão do Rio Branco, 2083, bairro Centro, CEP: 68.730-000, Nova Timboteua-PA**, conforme condições, quantidades e exigências estabelecidas no termo de referência, Anexo I do edital

**CLÁUSULA TERCEIRA – DOS VALORES** – O valor global do presente contrato referente ao objeto licitado é de **R\$- 208.800,00 (Duzentos e oito mil e oitocentos reais)**, durante o período de **20 (vinte) meses**.

**PARÁGRAFO PRIMEIRO** – O detalhamento consta na proposta orçamentária apresentada pela Contratada.

**CLÁUSULA QUARTA – DA VIGÊNCIA E EXECUÇÃO** – O prazo de vigência deste contrato será de **20 (vinte) meses**, com início em **11 de maio de 2022 e término em 11 de janeiro de 2024**, com eficácia legal após a publicação do seu extrato no Diário Oficial do Estado, podendo ser prorrogado caso haja interesse das partes, na forma da lei.

PA-PRO-2022/01795  
RSL



Assinado com senha por RICARDO DA SILVA LACERDA(usuário), HELEN ROSE DA SILVA SARAIVA ALMEIDA(usuário) e DEBORA MORAES GOMES(usuário).  
Use 3224132.20844756-7450 para a consulta à autenticidade em <https://apps.tjpa.jus.br/signaex/signa-autenticidade>  
Documento gerado por RICARDO DA SILVA LACERDA \*Data e hora: 13/05/2022 12:26



PAPRO202201795V01





**PODER JUDICIÁRIO**  
**TRIBUNAL DE JUSTIÇA DO ESTADO DO PARÁ**  
Coordenadoria de Convênios e Contratos

**CLÁUSULA QUINTA – DA DOTAÇÃO** – As despesas decorrentes da presente contratação correrão à conta da dotação orçamentária própria do CONTRATANTE, classificada nos

Programa de Trabalho: 02.061.1417.8644 e 8646

Fonte de Recursos: 0118

Natureza da Despesa: 339030/339039/449052

**CLÁUSULA SEXTA – DA GARANTIA** – O CONTRATADO deverá apresentar garantia equivalente a 5% (cinco por cento) do valor global deste contrato, no prazo de até 10 (dez) dias úteis, a contar da assinatura do contrato, em uma das seguintes modalidades:

- Caução em dinheiro, Seguro garantia ou Fiança bancária.

**PARÁGRAFO PRIMEIRO** – A garantia, qualquer que seja a modalidade escolhida, deverá contemplar a total vigência contratual e assegurará o pagamento de:

- a.) Prejuízos advindos do não cumprimento do objeto do contrato e do não adimplemento das demais obrigações nele previstas;
- b.) Prejuízos causados ao CONTRATANTE ou a terceiro, decorrentes de culpa ou dolo durante a execução do contrato;
- c.) Multas moratórias e punitivas aplicadas pelo CONTRATANTE à CONTRATADA.

**PARÁGRAFO SEGUNDO** – As modalidades seguro-garantia e fiança-bancária somente serão aceitas se contemplarem todos os eventos indicados nas alíneas do parágrafo anterior.

**PARÁGRAFO TERCEIRO** – Quando a garantia for apresentada em dinheiro, ela será atualizada monetariamente, conforme os critérios estabelecidos pela instituição bancária em que for realizado o depósito.

**PARÁGRAFO QUARTO** – A garantia será recalculada, nas mesmas condições e proporções sempre que ocorrer modificação no valor deste contrato.

**PARÁGRAFO QUINTO** – No caso de vencimento, utilização ou recálculo da garantia, o CONTRATADO terá o mesmo prazo estabelecido no parágrafo primeiro, a contar da ocorrência do fato, para renová-la ou complementá-la.

**PARÁGRAFO SEXTO** – A garantia será liberada após a execução plena deste contrato, em prazo não superior a 20 (vinte) dias úteis, contados da solicitação formalizada pela CONTRATADA, desde que não haja qualquer pendência por parte da mesma.

**PARÁGRAFO SÉTIMO** – A Coordenadoria de Convênios e Contratos procederá à primeira notificação à CONTRATADA para o cumprimento da garantia, quando do envio das vias contratuais e eventuais aditivos para assinatura.

**PARÁGRAFO OITAVO** – Caberá ao fiscal do contrato, em conjunto com a Secretaria de Planejamento, Coordenação e Finanças, nos limites de suas competências, o acompanhamento do cumprimento da prestação da garantia referente ao contrato e eventuais aditivos, procedendo ao necessário para o seu recebimento.

**CLÁUSULA SÉTIMA – DAS OBRIGAÇÕES:**

**PARÁGRAFO PRIMEIRO** – Caberá ao CONTRATANTE:

- I. Efetuar o pagamento das notas fiscais/faturas na forma e prazo estabelecidos.

PA-PRO-2022/01795  
RSL



Assinado com senha por RICARDO DA SILVA LACERDA(usuário), HELEN ROSE DA SILVA SARAIVA ALMEIDA(usuário) e DEBORA MORAES GOMES(usuário).  
Use 3224132.20844756-7450 para a consulta à autenticidade em <https://apps.tjpa.jus.br/signaex/signa-autenticidade>  
Documento gerado por RICARDO DA SILVA LACERDA \*Data e hora: 13/05/2022 12:26



PAPRO202201795V01





**PODER JUDICIÁRIO**  
**TRIBUNAL DE JUSTIÇA DO ESTADO DO PARÁ**  
Coordenadoria de Convênios e Contratos

- II. Observar para que, durante a vigência deste contrato, sejam mantidas todas as condições de habilitação e qualificação exigidas na licitação, bem assim, a compatibilidade com as obrigações assumidas.
- III. Prestar as informações e os esclarecimentos pertinentes que venham a ser solicitados pelo representante da EMPRESA.
- IV. Comunicar à EMPRESA quaisquer irregularidades na prestação dos serviços objeto deste contrato, objetivando a imediata reparação.
- V. Atestar a entrega e a aceitação dos serviços, bem como sua adequação às especificações exigidas, rejeitando os que não estiverem de acordo com as especificações do termo de referência, por meio de notificação à EMPRESA contratada.
- VI. Acompanhar e fiscalizar a execução do objeto, anotando em registro próprio os defeitos detectados nos serviços e comunicando as ocorrências de quaisquer fatos que, a seu critério, exijam correção por parte da EMPRESA.
- VII. Cumprir as demais obrigações constantes do edital e do termo de referência.

**PARÁGRAFO SEGUNDO** – Caberá à CONTRATADA:

1. Prestar as informações e os esclarecimentos que venham a ser solicitados pelo CONTRATANTE e pelos órgãos fiscalizadores do objeto do presente Contrato;
2. Assumir a responsabilidade pelos encargos fiscais e comerciais resultantes do objeto deste Contrato, inclusive encargos financeiros ordinários e extraordinários, bem como multas;
3. Providenciar a imediata correção de deficiências, falhas ou irregularidades constatadas pelo CONTRATANTE referentes ao objeto desta licitação;
4. Executar fielmente o objeto do Contrato, de acordo com as exigências constantes do Termo de Referência;
5. Não transferir a outrem, no todo ou em parte, o objeto do presente Contrato;
6. Manter, durante toda a vigência do Contrato, as condições de habilitação e qualificação exigidas para a Contratação;
7. Manter sigilo, sob pena de responsabilidade civil, penal e administrativa, sobre todo e qualquer assunto e documento de interesse do CONTRATANTE, ou de terceiros, de que tomar conhecimento em razão da execução do objeto deste Contrato, devendo orientar seus empregados a observar rigorosamente esta determinação;
8. Não reproduzir, divulgar ou utilizar em benefício próprio, ou de terceiros, quaisquer informações de que tenha tomado conhecimento em razão da execução dos serviços objeto deste Contrato sem o consentimento, por escrito, do CONTRATANTE;
9. Utilizar mão de obra especializada, qualificada e em quantidade suficiente à perfeita execução do objeto contratado;
10. Manter atualizados os contatos de e-mail e telefone dos prepostos informados na proposta, não sendo aceitas alegações de falhas ou dificuldades técnicas no recebimento de telefonemas e/ou mensagens;
11. Adotar os demais procedimentos necessários à boa execução do Contrato;

**CLÁUSULA OITAVA – DA FISCALIZAÇÃO** – Cabe ao CONTRATANTE exercer ampla, irrestrita e permanente fiscalização de todas as fases de execução das obrigações e do

PA-PRO-2022/01795  
RSL



PAPRO202201795V01





**PODER JUDICIÁRIO**  
**TRIBUNAL DE JUSTIÇA DO ESTADO DO PARÁ**  
Coordenadoria de Convênios e Contratos

desempenho do CONTRATADO, sem prejuízo do dever desta de fiscalizar seus empregados, prepostos ou subordinados, por meio dos servidores:

- a) Gestor do Contrato: Valter Mendes Ferreira Júnior, Matrícula: 40320, Telefone: (91) 3205-3571, E-mail: valter.junior@tjpa.jus.br
- b) Fiscal Demandante: Edson Goncalves Ferreira, Matrícula: 94625, Telefone: (91) 3225-3339, E-mail: edson.ferreira@tjpa.jus.br
- c) Fiscal Técnico: Edson Goncalves Ferreira, Matrícula: 94625, Telefone: (91) 3225-3339, E-mail: edson.ferreira@tjpa.jus.br

**PARÁGRAFO PRIMEIRO** – O CONTRATADO declara aceitar, integralmente, todos os métodos e processos de inspeção, verificação e controle a serem adotados pelo CONTRATANTE.

**PARÁGRAFO SEGUNDO** – A existência e a atuação da fiscalização do CONTRATANTE em nada restringe a responsabilidade integral e exclusiva do CONTRATADO quanto à integridade e à correção da execução das prestações a que se obrigou, suas consequências e implicações perante terceiros, próximas ou remotas.

**CLÁUSULA NONA – DAS PENALIDADES** – Ficará impedida de licitar e contratar com o Estado do Pará, pelo prazo de até 05 (cinco) anos, e será descredenciada no Sistema de Cadastramento Unificado de Fornecedores – SICAF, se for o caso, sem prejuízo das multas previstas no edital, no contrato e das demais cominações referidas no Capítulo IV da Lei n.º 8.666/1993 e no art. 7º da Lei n.º 10.520/2002, garantido o direito à ampla e prévia defesa, a licitante que:

- a) convocada dentro do prazo de validade de sua proposta, não assinar o contrato;
- b) deixar de entregar a documentação exigida para o certame;
- c) apresentar documento falso ou fizer declaração falsa;
- d) ensejar o retardamento da execução do objeto deste contrato;
- e) não manter a proposta, injustificadamente;
- f) falhar ou fraudar na execução do objeto deste contrato;
- g) comportar-se de modo inidôneo;
- h) cometer fraude fiscal.

**PARÁGRAFO PRIMEIRO** – Pelo atraso, pela inexecução total ou parcial do objeto deste contrato, pelo não atendimento às especificações contidas no termo de referência (Anexo I), e descumprimento de qualquer obrigação prevista no edital, no contrato e nos instrumentos afins, o CONTRATANTE poderá aplicar à CONTRATADA as seguintes sanções, além das previstas no *caput* desta cláusula, garantida a ampla e prévia defesa:

- a) advertência;
- b) multa, nos termos descritos no parágrafo quarto;
- c) declaração de inidoneidade para licitar ou contratar com a Administração Pública.

PA-PRO-2022/01795  
RSL





**PODER JUDICIÁRIO**  
**TRIBUNAL DE JUSTIÇA DO ESTADO DO PARÁ**  
Coordenadoria de Convênios e Contratos

**PARÁGRAFO SEGUNDO** – As sanções previstas no *caput* e nas alíneas *a* e *c* do **parágrafo primeiro** poderão ser aplicadas juntamente com a da alínea *b*, facultada a defesa prévia da CONTRATADA, no respectivo processo, no prazo de 05 (cinco) dias úteis, a contar da data em que a licitante foi oficialmente comunicada, salvo a sanção estabelecida no parágrafo primeiro alínea *c*, que deverá ser apresentada no prazo de 10 (dez) dias, contado da abertura de vista.

**PARÁGRAFO TERCEIRO** – A advertência é o aviso por escrito, emitido quando a CONTRATADA descumprir qualquer obrigação.

**PARÁGRAFO QUARTO** – A multa é a sanção pecuniária que será imposta à licitante contratada pelo atraso injustificado na prestação dos serviços objeto do contrato, e será aplicada nos seguintes percentuais:

a) 0,5% (cinco décimos por cento) por dia, sobre o valor da ORDEM DE SERVIÇO em mora, no caso de atraso injustificado no início ou na conclusão do serviço, limitada a incidência a 10 (dez) dias corridos;

a.1) No caso de atraso injustificado no início ou na conclusão do serviço, por prazo superior a 10 (dez) dias corridos, com a aceitação do objeto pela fiscalização, será aplicada multa de 10% (dez por cento), sobre o valor da ORDEM DE SERVIÇO em mora;

a.2) No caso de atraso injustificado para o início ou para a conclusão do serviço, por prazo superior a 10 (dez) dias corridos, com a não aceitação do objeto pela fiscalização, será aplicada a multa estabelecida na alínea “e” ou “f”, conforme o caso;

b) 0,5% (cinco décimos por cento) por dia, sobre o valor dos serviços recusados, no caso de atraso injustificado para refazê-los, limitada a incidência a 5 (cinco) dias corridos;

b.1) No caso de atraso injustificado para refazer os serviços recusados, por prazo superior a 5 (cinco) dias corridos, com aceitação do objeto pela fiscalização, será aplicada multa de 5% (cinco por cento), sobre o valor do serviço recusado;

b.2) No caso de atraso injustificado para refazer os serviços recusados, por prazo superior a 5 (cinco) dias corridos, com a não aceitação do objeto pela fiscalização será aplicada a penalidade estabelecida na alínea “e” ou “f”, conforme o caso;

c) 0,05% (cinco centésimos por cento), sobre o valor global do contrato, no caso de descumprimento de quaisquer itens deste Termo de Referência e de seus anexos não previstos nas alíneas “a” e “b”, aplicada por ocorrência;

d) 0,1% (um décimo por cento), sobre o valor global do contrato, no caso de descumprimento de quaisquer itens deste Termo de Referência não previstos nas alíneas “a” e “b”, após reincidência, formalmente notificada pelo CONTRATANTE, aplicada por ocorrência;

e) 15% (quinze por cento), sobre o valor da ORDEM DE SERVIÇO, no caso de inexecução parcial da obrigação assumida;

f) 20% (vinte por cento), sobre o valor da Ordem de Serviço, no caso de inexecução total da obrigação assumida;

g) 10% (dez por cento), sobre o valor global do contrato, na hipótese da licitante vencedora se recusar a assinar o contrato ou retirar/receber a ORDEM DE SERVIÇO

**PARÁGRAFO QUINTO** – A multa será formalizada por termo de aplicação de penalidade e será executada

PA-PRO-2022/01795  
RSL



PAPRO202201795V01





**PODER JUDICIÁRIO**  
**TRIBUNAL DE JUSTIÇA DO ESTADO DO PARÁ**  
Coordenadoria de Convênios e Contratos

após regular processo administrativo, garantida à CONTRATADA o direito de defesa prévia, no prazo de 05 (cinco) dias úteis, a contar do recebimento da notificação, nos termos dos §§2º e 3º do art. 86 da Lei nº. 8.666/1993, na seguinte ordem:

- a. pagamento espontâneo, por meio de Guia de Devoluções e Ressarcimentos – GDR que deverá ser emitida pela própria contratada no site do Tribunal de Justiça, no prazo de cinco dias úteis a contar da notificação;
- b. dedução dos pagamentos devidos pela Administração;
- c. desconto do valor da garantia prestada;
- d. cobrado judicialmente, após inscrição em Dívida Ativa.

**PARÁGRAFO SEXTO** – Se preferir, poderá a licitante contratada efetuar o pagamento ou autorizar expressamente o desconto do valor da multa aplicada dos pagamentos pendentes, no prazo de 05 (cinco) dias úteis a contar do recebimento da notificação.

**PARÁGRAFO SÉTIMO** – Em sendo a garantia utilizada em partes ou em sua totalidade para o pagamento de multas, compromete-se a CONTRATADA a apresentar a complementação ou nova garantia, respectivamente, no prazo de 10 (dez) dias úteis, nos termos da cláusula sexta deste contrato.

**PARÁGRAFO OITAVO** – O atraso, para efeito de cálculo de multa, será contado em dias corridos, a partir do dia seguinte ao do vencimento do prazo definido no contrato, se dia de expediente normal no Tribunal de Justiça do Estado do Pará, ou no primeiro dia útil seguinte.

**PARÁGRAFO NONO** – Em despacho, com fundamentação sumária, poderá ser relevado o atraso não superior a 05 (cinco) dias.

**PARÁGRAFO DÉCIMO** – O CONTRATANTE poderá, mediante despacho fundamentado, suspender a aplicação da penalidade de multa nos casos em que o valor for considerado irrisório.

- a) Para fins de aplicação deste parágrafo, será considerado irrisório valor igual ou inferior a 2% (dois por cento) do previsto no art. 24, II da Lei nº 8.666/1993.
- b) Nos casos de reincidência, mesmo que o valor da multa seja irrisório, a penalidade deverá ser aplicada cumulativamente com os efeitos e o valor de multa cuja exigibilidade tenha sido suspensa anteriormente.
- c) Para determinar a reincidência no descumprimento do ajuste, serão considerados os antecedentes da CONTRATADA nos últimos doze meses, contados a partir da primeira ocorrência, ainda que sobrestada, não importando se decorrente de fato gerador distinto.
- d) Para efeito de enquadramento como valor irrisório, deverá ser considerado, individualmente, cada evento incidente sobre o mesmo fato gerador da obrigação que resulte em aplicação da respectiva penalidade.

**PARÁGRAFO DÉCIMO PRIMEIRO** – Decorridos 30 (trinta) dias de atraso, o contrato poderá ser rescindido, exceto se houver justificado interesse do CONTRATANTE em admitir atraso superior a 30 (trinta) dias.

**PARÁGRAFO DÉCIMO SEGUNDO** – A sanção de impedimento prevista no *caput* será aplicada de acordo com os prazos a seguir:

- a) por até 01 (um) ano, quando a licitante vencedora convocada dentro do prazo de validade de sua proposta, não celebrar o contrato, retirar a nota de empenho ou a ordem de

PA-PRO-2022/01795  
RSL



PAPRO202201795V01





**PODER JUDICIÁRIO**  
**TRIBUNAL DE JUSTIÇA DO ESTADO DO PARÁ**  
Coordenadoria de Convênios e Contratos

autorização (*caput, a*); deixar de entregar a documentação exigida para o certame (*caput, b*); ou não manter sua proposta, injustificadamente (*caput, e*);

b) de 01 (um) a 02 (dois) anos, quando a CONTRATADA ensejar o retardamento da execução do objeto deste contrato, devendo ser considerados os prejuízos causados à Administração (*caput, d*);

c) até 02 (dois) anos, quando a CONTRATADA falhar na execução do objeto deste contrato (*caput, f*);

d) até 05 (cinco) anos, quando a empresa apresentar documento falso ou fizer declaração falsa (*caput, c*); fraudar na entrega/execução do objeto deste certame (*caput, f*); comportar-se de modo inidôneo (*caput, g*); ou cometer fraude fiscal (*caput, h*).

**PARÁGRAFO DÉCIMO TERCEIRO** – A declaração de inidoneidade para licitar ou contratar com a Administração Pública enquanto perdurarem os motivos determinantes da punição ou até que seja promovida a reabilitação perante a própria autoridade que aplicou a penalidade, que será concedida sempre que a CONTRATADA ressarcir a Administração pelos prejuízos resultantes e após decorrido o prazo da sanção de impedimento aplicada.

**PARÁGRAFO DÉCIMO QUARTO** – A declaração de inidoneidade, sua extinção e seus efeitos serão extensivos a todos os órgãos/entidades subordinados ou vinculados à Administração Pública, consoante dispõe o art. 87, IV, da Lei nº. 8.666/1993.

**PARÁGRAFO DÉCIMO QUINTO** – Assegurado o direito à ampla e prévia defesa e ao contraditório, a aplicação da sanção será formalizada por despacho motivado, cujo extrato deverá ser publicado no Diário Oficial do Estado do Pará e obrigatoriamente registrada no SICAF devendo constar:

a) a origem e o número do processo em que foi proferido o despacho;

b) o prazo do impedimento para licitar e contratar ou da declaração de inidoneidade;

c) o fundamento legal da sanção aplicada;

d) o nome ou a razão social do punido, com o número de sua inscrição no Cadastro da Receita Federal (CPF/CNPJ).

**PARÁGRAFO DÉCIMO SEXTO** – As sanções serão aplicadas pelo Secretário de Administração do Tribunal de Justiça do Estado do Pará, conforme Portaria nº 451, de 30 de janeiro de 2020, à vista dos motivos informados na instrução processual, exceto a penalidade de idoneidade que será aplicada pela Presidência.

**PARÁGRAFO DÉCIMO SÉTIMO** – É facultado à CONTRATADA interpor recurso contra a aplicação das sanções de advertência, multa e impedimento no prazo de 5 (cinco) dias úteis, a contar da ciência da respectiva notificação.

**PARÁGRAFO DÉCIMO OITAVO** – O recurso será dirigido à autoridade superior, por intermédio da que praticou o ato recorrido, a qual poderá reconsiderar sua decisão, no prazo de 05 (cinco) dias úteis, ou, nesse mesmo prazo, fazê-lo subir devidamente informado, devendo neste caso a decisão ser proferida dentro do prazo de 05 (cinco) dias úteis, contado do recebimento do recurso, sob pena de responsabilidade.

**PARÁGRAFO DÉCIMO NONO** – Da declaração de inidoneidade aplicada caberá pedido de reconsideração à autoridade que aplicou a penalidade, que deverá ser apresentado no prazo de 10 (dez) dias úteis, a contar da intimação do ato.

**PARÁGRAFO VIGÉSIMO** – Na contagem dos prazos estabelecidos nesta cláusula excluir-se-á o dia do início e incluir-se-á o do vencimento, e considerar-se-ão os dias consecutivos, exceto quando for explicitamente disposto em contrário.

PA-PRO-2022/01795  
RSL



PAPRO202201795V01





**PODER JUDICIÁRIO**  
**TRIBUNAL DE JUSTIÇA DO ESTADO DO PARÁ**  
Coordenadoria de Convênios e Contratos

**PARÁGRAFO VIGÉSIMO PRIMEIRO** – Quando da abertura de processo para eventual aplicação de penalidade, a Coordenadoria de Convênios e Contratos deverá comunicar a seguradora e/ou a fiadora paralelamente às comunicações de solicitação de defesa prévia à CONTRATADA e das decisões finais de 1ª e última instância administrativa.

**PARÁGRAFO VIGÉSIMO SEGUNDO** – Observando-se o parágrafo anterior caberá à equipe de gestão e fiscalização o devido acompanhamento e cobrança junto à seguradora.

**PARÁGRAFO VIGÉSIMO TERCEIRO** - As notificações para a apresentação de ampla defesa e contraditório, e das decisões de aplicação de penalidade para efeitos de recurso e/ou pedido de reconsideração, poderão se dar através de ofício entregue fisicamente ao representante da empresa ou encaminhado através de e-mail a ser informado obrigatoriamente na proposta.

**PARÁGRAFO VIGÉSIMO QUARTO** - Quando da utilização de correio eletrônico, caso a empresa não acuse o recebimento da respectiva notificação no prazo de 02 (dois) dias úteis, a leitura será automaticamente confirmada e o prazo para a apresentação de defesa, recurso ou pedido de reconsideração iniciará, não sendo acatadas alegações de falhas ou dificuldades técnicas no recebimento de mensagens.

**CLÁUSULA DÉCIMA – DA RESCISÃO** – A rescisão deste contrato se dará nos termos dos artigos 79 e 80 da Lei nº 8.666/93.

**PARÁGRAFO PRIMEIRO** - No caso de rescisão provocada por inadimplemento da Contratada, o Contratante poderá reter, cautelarmente, os créditos decorrentes do contrato até o valor dos prejuízos causados, já calculados ou estimados.

**PARÁGRAFO SEGUNDO** - No procedimento que visa à rescisão do contrato, será assegurado o contraditório e a ampla defesa, sendo que, depois de encerrada a instrução inicial, a Contratada terá o prazo de 5 (cinco) dias úteis para se manifestar e produzir provas, sem prejuízo da possibilidade de o Contratante adotar, motivadamente, providências acauteladoras.

**CLÁUSULA DÉCIMA PRIMEIRA – DA EXECUÇÃO DO CONTRATO** - A execução deste contrato, bem como os casos neles omissos, regular-se-ão pelas cláusulas contratuais e pelos preceitos de direito público, aplicando-se, supletivamente, os princípios da Teoria Geral dos Contratos e as disposições de direito privado, na forma do artigo 54 da lei federal nº 8.666/93.

**CLÁUSULA DÉCIMA SEGUNDA – DA ALTERAÇÃO DO CONTRATO** - Este contrato pode ser alterado nos casos previstos no art. 65 da Lei n.º 8.666/93, desde que haja interesse do Contratante, com a apresentação das devidas justificativas.

**CLÁUSULA DÉCIMA TERCEIRA – DO REAJUSTE** - O preço ajustado será certo, definitivo e irrevogável, salvo nas situações definidas nos §§ do art. 57 da Lei de Licitações, em que será aplicada a variação do INPC (Índice Nacional de Preços ao Consumidor), salvo negociação entre as partes, e requisitos para a concessão e preclusão.

**PARÁGRAFO PRIMEIRO** – Na possibilidade de reajuste prevista, deverá a contratada requerer sua aplicação no prazo oportuno, considerando cada anualidade, com o demonstrativo de valores, índice e cálculos respectivos, sob pena de preclusão, aceitando a continuação dos termos e preços originais.

**PARÁGRAFO SEGUNDO** – Caso a CONTRATADA pratique qualquer ato que infira em seu consentimento na continuação do contrato sem a aplicação do reajuste, como no caso de

PA-PRO-2022/01795  
RSL



Assinado com senha por RICARDO DA SILVA LACERDA(usuário), HELEN ROSE DA SILVA SARAIVA ALMEIDA(usuário) e DEBORA MORAES GOMES(usuário).  
Use 3224132.20844756-7450 para a consulta à autenticidade em <https://apps.tjpa.jus.br/signaex/signa-autenticidade>  
Documento gerado por RICARDO DA SILVA LACERDA \*Data e hora: 13/05/2022 12:26



PAPRO202201795V01







**PODER JUDICIÁRIO**  
**TRIBUNAL DE JUSTIÇA DO ESTADO DO PARÁ**  
Coordenadoria de Convênios e Contratos

assinatura de termo para prorrogação sem o requerimento do reajuste ou ressalva de seu direito em requerê-lo, aplicar-se-á o instituto do parágrafo anterior.

**PARÁGRAFO TERCEIRO** – Feita a ressalva da concessão futura, a CONTRATADA terá até 60 (sessenta) dias para formalizar o pedido, a contar da prorrogação.

**PARÁGRAFO QUARTO** – O pedido de reajuste deverá ser realizado pela CONTRATADA durante a vigência do Contrato.

**CLÁUSULA DÉCIMA QUARTA – DA FUNDAMENTAÇÃO LEGAL E DA VINCULAÇÃO DO CONTRATO** - O presente contrato fundamenta-se na Lei nº 8.666/1993 e vincula-se a **DISPENSA DE LICITAÇÃO** nº **004/2022/TJPA**, constante do processo nº PA-PRO-2021/02522, bem como à proposta da Contratada.

**CLÁUSULA DÉCIMA QUINTA – DO PAGAMENTO** – O pagamento será efetuado de acordo com a nota fiscal de serviços/fornecimento, com prazo não superior a 30 (trinta) dias, contados da data do atesto da execução dos serviços na nota fiscal, após verificada a conformidade da execução e documentação respectiva, através de crédito em conta corrente no **Banco do Brasil, Agência 1478-8, conta corrente nº 1033-2**, mediante a apresentação de fatura emitida pela EMPRESA em correspondência ao objeto executado.

**PARÁGRAFO PRIMEIRO** - A nota fiscal ou fatura deverá vir acompanhada obrigatoriamente dos comprovantes de regularidade fiscal e trabalhista, demonstrada através de consulta on-line ao Sistema de Cadastramento Unificado de Fornecedores – SICAF e ao site da Justiça do Trabalho competente ou, na impossibilidade de acesso ao referido Sistema, mediante consulta aos sítios eletrônicos oficiais ou à documentação mencionada no art. 29 da Lei nº. 8.666/1993.

**PARÁGRAFO SEGUNDO** - Devem ser observadas as demais condições de pagamento exigidas no termo de referência (anexo I deste ato convocatório).

**PARÁGRAFO TERCEIRO** - No ato do pagamento será verificado se a contratada possui pendências quanto às Fazendas Federal, Estadual e Municipal, incluída a regularidade relativa à Seguridade Social e ao Fundo de Garantia por Tempo de Serviço (FGTS) e a regularidade perante a Justiça do Trabalho (Certidão Negativa de Débitos Trabalhistas).

**PARÁGRAFO QUARTO** - Constatada a situação de irregularidade em quaisquer das certidões, a CONTRATADA estará sujeita a aplicação das penalidades estabelecidas em Lei, bem como, a rescisão contratual.

**PARÁGRAFO QUINTO** - Poderá o TJPA descontar o valor correspondente aos danos a que a EMPRESA der causa das faturas pertinentes aos pagamentos que lhe forem devidos, independentemente de qualquer procedimento judicial ou extrajudicial.

**PARÁGRAFO SEXTO** - O TJPA poderá deduzir do montante a pagar os valores correspondentes às multas ou a indenizações devidas pela EMPRESA, nos termos deste contrato.

**PARÁGRAFO SÉTIMO** - Nenhum pagamento isentará a EMPRESA das suas responsabilidades e obrigações, nem implicará aceitação definitiva do material/equipamento.

**PARÁGRAFO OITAVO** - Para efeito de pagamento, o TJPA procederá às retenções tributárias e previdenciárias previstas na legislação em vigor, aplicáveis a este instrumento.

**PARÁGRAFO OITAVO** - No caso de eventual atraso de pagamento, desde que a EMPRESA não tenha concorrido de alguma forma para tanto, fica convencionado que a taxa

PA-PRO-2022/01795  
RSL



Assinado com senha por RICARDO DA SILVA LACERDA(usuário), HELEN ROSE DA SILVA SARAIVA ALMEIDA(usuário) e DEBORA MORAES GOMES(usuário).  
Use 3224132.20844756-7450 para a consulta à autenticidade em <https://apps.tjpa.jus.br/signaex/signa-autenticidade>  
Documento gerado por RICARDO DA SILVA LACERDA \*Data e hora: 13/05/2022 12:26



PAPRO202201795V01





**PODER JUDICIÁRIO**  
**TRIBUNAL DE JUSTIÇA DO ESTADO DO PARÁ**  
Coordenadoria de Convênios e Contratos

de atualização financeira devida pelo TJPA, entre a data acima referida e a correspondente ao efetivo adimplemento da parcela, será mediante a aplicação da seguinte fórmula:

EM = I x N x VP, sendo:

EM = Encargos moratórios;

N = Número de dias entre a data prevista para o pagamento e a do efetivo pagamento;

VP = Valor da parcela a ser paga; e

I = índice de atualização financeira = 0,0001644, assim apurado:

I = (TX/100)                      I = (6/100)                      I = 0,0001644

365

365

TX = Percentual da taxa anual = 6%

**CLÁUSULA DÉCIMA SEXTA – DOS ACRÉSCIMOS E DAS SUPRESSÕES –** A CONTRATADA obriga-se a aceitar, nas mesmas condições contratuais, os acréscimos ou supressões até o limite de 25% (vinte e cinco por cento) do valor inicial atualizado deste contrato, que, a critério do TJ/PA, se façam necessários, ou a supressão além desse limite, mediante acordo entre as partes, conforme disposto no artigo 65, §§1º e 2º, inciso II, da lei nº 8.666/93.

**CLÁUSULA DÉCIMA SÉTIMA – DA PRORROGAÇÃO –** As partes deverão manifestar interesse na prorrogação deste termo com a antecedência mínima de 90 (noventa) dias do término da vigência contratual, devendo a fiscalização sinalizar à Secretaria de Administração quanto à necessidade ou não da referida prorrogação, no prazo referido.

**CLÁUSULA DÉCIMA OITAVA – DA PUBLICAÇÃO DO CONTRATO –** O presente contrato será publicado em até 10 (dez) dias, contados de sua assinatura, em conformidade com o artigo 28, §5º, da Constituição do Estado do Pará, sendo que o contratante providenciará sua publicação no Diário Oficial do Estado, em resumo.

**CLÁUSULA DÉCIMA NONA – DO FORO –** O foro do contrato será o da Comarca de Belém, excluído qualquer outro.

Para firmeza e validade do pactuado, o presente termo foi lavrado em duas vias de igual teor, que, depois de lido, segue assinado pelos contraentes.

Belém, 11 de maio de 2022.

**Metalurgi**  
**ca Ascurra**  
Assinado de forma digital por Metalurgica Ascurra  
Dados: 2022.05.11 14:48:46 -03'00'

**DÉBORA MORAES GOMES**

Secretária de Administração do TJPA

**EDSON MARLON BRANDES**

Metalúrgica Ascurra Eireli

**Testemunhas:**

Nome

CPF/MF

Nome

CPF/MF

PA-PRO-2022/01795  
RSL



PAPRO202201795V01





PODER JUDICIÁRIO  
TRIBUNAL DE JUSTIÇA DO ESTADO DO PARÁ  
SECRETARIA DE ENGENHARIA E ARQUITETURA

## TERMO DE REFERÊNCIA

Contratação de empresa especializada para a aquisição, instalação e manutenção em garantia das plataformas de percurso vertical dos Fóruns de Bragança e Nova Timboteua





PODER JUDICIÁRIO  
TRIBUNAL DE JUSTIÇA DO ESTADO DO PARÁ  
SECRETARIA DE ENGENHARIA E ARQUITETURA

PROCESSO ADMINISTRATIVO PA-PRO-2021/02522

## 1. DO OBJETO

Contratação de empresa especializada para a aquisição, instalação e manutenção em garantia das plataformas de percurso vertical durante o período de 12 meses, nos Fóruns de Bragança, localizado à Av. Nazeazeno Ferreira, s/n, bairro Centro, CEP: 68.600-000, Bragança-PA, e de Nova Timboteua, localizado à Av. Barão do Rio Branco, 2083, bairro Centro, CEP: 68.730-000, Nova Timboteua-PA.

## 2. DA FUNDAMENTAÇÃO

### 2.1. Justificativa da contratação

CONSIDERANDO que a acessibilidade foi reconhecida, na Convenção sobre os Direitos das Pessoas com Deficiência e seu Protocolo Facultativo, adotada em 13 de dezembro de 2006, por meio da Resolução no 61/106, durante a 61ª Sessão da Assembleia Geral da Organização das Nações Unidas (ONU), como princípio e como direito, sendo também considerada garantia para o pleno e efetivo exercício de demais direitos.

CONSIDERANDO que a efetiva prestação de serviços públicos e de interesse público depende, no caso das pessoas com deficiência, da implementação de medidas que assegurem a ampla e irrestrita acessibilidade física, arquitetônica, comunicacional e atitudinal.

CONSIDERANDO a Resolução CNJ no 332/2020, que viabilizou a implementação de mecanismos de inteligência artificial e de tecnologias análogas no âmbito judicial, a serem utilizados para a promoção de bem-estar e a prestação jurisdicional equitativa.

CONSIDERANDO a Resolução CNJ Nº 401 de 16/06/2021 que dispõe sobre o desenvolvimento de diretrizes de acessibilidade e inclusão de pessoas com deficiência nos órgãos do Poder Judiciário e de seus serviços auxiliares, e regulamenta o funcionamento de unidades de acessibilidade e inclusão.9

Em consonância com o exposto, temos que a presente contratação visa suprir a demanda de acessibilidade aos cidadãos com dificuldade de locomoção e portadores de necessidades especiais, possibilitando o acesso completo a todos os pavimentos das



PAPRO202102522V02





PODER JUDICIÁRIO  
TRIBUNAL DE JUSTIÇA DO ESTADO DO PARÁ  
SECRETARIA DE ENGENHARIA E ARQUITETURA

edificações dos Fóruns de Bragança e Nova Timboteua, haja vista que ambos são compostos por dois pavimentos (térreo e pavimento superior) e não dispõem de equipamentos (plataformas de percurso vertical) ou elementos construtivos (rampas) que tornem as áreas destinadas ao uso coletivo acessíveis às pessoas portadoras de deficiência ou mobilidade reduzida de forma a atender o art. 11, parágrafo único, incisos I a IV, da lei 10.098/2000.

## **2.2. Da forma e do critério de seleção do fornecedor com a indicação da modalidade, o tipo de licitação e a forma de adjudicação**

Como se trata de contratação de serviços baseados em padrões de desempenho e qualidade por meio de especificações usuais no mercado, havendo diversos fornecedores capazes de prestá-los, sugere-se que a licitação seja realizada na modalidade de Pregão Eletrônico, com julgamento pelo critério de “Menor Preço”, adjudicação GLOBAL, atendidas as especificações e características técnicas exigidas no presente Termo de Referência.

Considerando ainda as especificidades de logística em nosso estado preferiu-se juntar em Lote Único os dois locais de prestação do serviço para que seja mais atrativo economicamente e, por via de consequência, seja reduzido o risco de fracasso da licitação. Além do mais, ao reunir-se os itens, será gerado apenas um contrato administrativo proporcionando controle, gestão e fiscalização mais efetivos.

Além disso, cita-se que não será aceita proposta, após a fase de lances e negociação, cujo valor global esteja superior ao estimado pelo TJPA na fase de cotação de preços.

## **2.3. Dos critérios técnicos de habilitação**

2.3.1. As empresas interessadas em participar do certame deverão apresentar, a título de habilitação, os seguintes documentos atualizados RELATIVOS À QUALIFICAÇÃO TÉCNICA:

2.3.1.1. **Registro ou inscrição no Conselho de Engenharia e Agronomia – CREA** competente da região a que estiver vinculada a licitante, que apresente situação de regularidade e comprove atividade relacionada com objeto da presente licitação;





PODER JUDICIÁRIO  
TRIBUNAL DE JUSTIÇA DO ESTADO DO PARÁ  
SECRETARIA DE ENGENHARIA E ARQUITETURA

2.3.1.2. **Capacidade técnico-operacional** – apresentação de atestado de capacidade técnico-operacional fornecido por pessoa jurídica de direito público ou privado que comprovem que a licitante tenha executado **serviços de instalação e manutenção de plataformas de percurso vertical ou elevadores**, de forma bem-sucedida e satisfatória. Este documento deverá ser assinado pelo representante legal da empresa ou órgão público e deve conter informações sobre a empresa contratada e como se deu o atendimento do que foi contratado.

2.3.1.2.1. **Será aceito o somatório de atestados de períodos concomitantes para comprovar a capacidade técnica.**

2.3.1.2.2. **O(s) atestado(s) de capacidade técnica deverá(ão) se referir a serviços prestados, no âmbito de sua atividade econômica principal e/ou secundária, especificada no contrato social.**

2.3.1.3. **Capacidade técnico-profissional** – comprovação fornecida pela licitante, de que possui em seu quadro, na data prevista para a entrega da proposta, no mínimo 01 (um) profissional de nível superior em formação em engenharia mecânica, devidamente registrado junto ao CREA, devendo ser detentor de **atestado de capacidade técnica e a respectiva Certidão(ões) de Acervo Técnico – CAT** relativo à Execução de serviço **de instalação e manutenção de plataformas de percurso vertical ou elevadores**. Os serviços apresentados nas CAT's para comprovação da qualificação técnica deverão ser compatíveis em características, quantidades e prazos com o objeto da presente licitação.

2.3.2. Os responsáveis técnicos e/ou membros da equipe técnica acima elencados deverão pertencer ao quadro permanente do licitante, na data prevista para entrega da proposta, entendendo-se como tal, para fins do Edital, o sócio que comprove seu vínculo por intermédio de contrato/estatuto social; o administrador ou o diretor; o empregado devidamente registrado em Carteira de Trabalho e Previdência Social; e o *prestador de serviços com contrato escrito firmado com o licitante, ou com declaração de compromisso de vinculação futura, caso o licitante se sagre vencedor do certame*. Em todas as hipóteses, deverá ser comprovada a responsabilidade técnica do profissional por meio de certidão do CREA. Ressalta-se que a não apresentação da comprovação do vínculo inviabilizará a assinatura do contrato, ficando o licitante sujeito às penalidades previstas neste edital.





PODER JUDICIÁRIO  
 TRIBUNAL DE JUSTIÇA DO ESTADO DO PARÁ  
 SECRETARIA DE ENGENHARIA E ARQUITETURA

2.3.3. A licitante deverá emitir documento no qual se comprometa e comprove que possui todos os equipamentos e ferramentas mínimos necessários para a execução dos serviços de manutenção mencionados neste Termo de Referência. A comprovação de que trata este item poderá ser realizada através de Declaração emitida pela empresa;

## 2.4. Do impacto ambiental

Na execução dos serviços, objeto dessa contratação, a contratada deverá selecionar materiais com baixo impacto ambiental, reciclados ou recicláveis, com otimização dos produtos ou das técnicas, de forma a obter maior eficiência no uso de energia e menor desperdício de materiais, devendo adotar, na execução dos serviços, práticas de sustentabilidade ambiental, de descarte adequado de resíduos recicláveis e de processos de reutilização, que deverá observar as boas práticas estabelecidas pelo Plano de Logística Sustentável da contratante.

## 3. ESPECIFICAÇÃO TÉCNICA

### 3.1. Especificação técnica detalhada do objeto

#### Lote Único:

LOCAL 1	SERVIÇO	QUANT. (UN)
FÓRUM DE BRAGANÇA	Aquisição com instalação de plataforma de percurso vertical com capacidade de 250 kg, 02 paradas	01
	Conservação/manutenção em garantia (12 meses)	01

LOCAL 2	SERVIÇO	QUANT. (UN)
FÓRUM DE NOVA TIMBOTEUA	Aquisição com instalação de plataforma de percurso vertical com capacidade de 250 kg, 02 paradas	01
	Conservação/manutenção em garantia (12 meses)	01

**-VALOR CONTIGENCIAL ESTIMADO PARA REPOSIÇÃO DE PEÇAS, COMPONENTES E ACESSÓRIOS DE SUBSTITUIÇÃO EVENTUAL, CONTIGENCIAL E IMPREVISÍVEL PARA O LOTE ÚNICO: R\$ 20.000,00 (VINTE MIL REAIS).**





PODER JUDICIÁRIO  
TRIBUNAL DE JUSTIÇA DO ESTADO DO PARÁ  
SECRETARIA DE ENGENHARIA E ARQUITETURA

As plataformas de percurso vertical a serem instaladas nos prédios dos Fóruns de Bragança e Nova Timboteua, devem possuir as seguintes especificações mínimas:

- Capacidade de carga: 250 kg;
- Velocidade: 6m/ min;
- Paradas: 2;
- Entrada/ saída: unilateral (mesmo lado);
- Desnível vertical: aproximadamente 3,00m;
- Poço: profundidade de 30 cm livre abaixo do nível do piso do pavimento térreo;
- Acionamento: por sistema hidráulico;
- Dimensões da caixa de corrida: 1600 x 1500 mm;
- Portas: duas portas com dimensões 900 x 2000 mm em policarbonato acrílico cristal e com travamento eletromecânico, que permita que a plataforma suba ou desça somente quando as portas e portões estiverem fechados e travados.
- Portões dos pavimentos: translúcidos com fechamento manual e travamento eletromecânico, que permita que a plataforma suba ou desça somente quando portas e portões estiverem fechados e travados.
- Botoeiras: controle de chamada no interior do equipamento e nos pavimentos através de botoeira com acionamento por pressão constante com alarme, chave liga/ desliga, e indicação em braile;
- Pintura: eletrostática;
- Corrimão de apoio: no interior do carro da plataforma, instalado no painel lateral;
- Piso: antiderrapante;
- Carro da plataforma: fabricado em chapa de aço com superfície resistente a deslizamento;
- Acabamento: a superfície deverá receber tratamento superficial de fosfatização com deposição eletrolítica – Epóxi;
- Dispositivo de resgate: composto de um sistema para movimentação da plataforma no sentido de descida em caso de falha na energia elétrica ou quebra de algum componente;







PODER JUDICIÁRIO  
TRIBUNAL DE JUSTIÇA DO ESTADO DO PARÁ  
SECRETARIA DE ENGENHARIA E ARQUITETURA

- Alimentação do equipamento: trifásica, 220V/60Hz;
- Torre: autoportante confeccionadas em estrutura de aço, inclusive a cobertura;
- Painéis laterais e frontais: fabricados em policarbonato acrílico cristal;
- Instalações Elétricas: a plataforma será alimentada com 3 fases e condutor de proteção a partir do quadro especificado no projeto elétrico, próximo à plataforma.

A contratação tem o objetivo estabelecer as diretrizes básicas assim como disciplinar e assegurar a prestação de serviços de aquisição, instalação e manutenção preventiva e corretiva da plataforma de percurso vertical, através de ações de natureza continuada, proporcionando a utilização regular dos equipamentos, evitando que a depreciação natural dos bens comprometa o rendimento dos mesmos.

Os serviços de manutenção preventiva e corretiva incluem a realização de todos os testes elétricos e mecânicos, revisão, calibragem, verificação das condições operacionais dos equipamentos, análises de vazamentos, condições de lubrificação de componentes internos, eficiência, consumo elétrico e limpeza dos equipamentos. A contratada também deverá prestar o serviço de orientação a funcionários do contratante a respeito de práticas de operação e manutenção dos equipamentos, estas orientações poderão ser apresentadas através de curso previamente programado com o fiscal do contrato.

Em situações excepcionais, emergenciais e plantões, a critério da Contratante, os trabalhos poderão ser executados à noite, e/ou em dias não úteis, no regime de 24 horas, 07 dias por semana, sem ônus adicionais para a Contratante.

**Todos os Reparos civis, como a construção do poço, necessários para a instalação da plataforma de percurso vertical serão de responsabilidade da CONTRATADA.**

**Toda a instalação elétrica para o funcionamento da plataforma é de responsabilidade da CONTRATADA, inclusive quadro específico, componentes de proteção.**

A empresa vencedora na licitação deverá assinar contrato com o Tribunal de Justiça do Estado do Pará, passando a ser denominada CONTRATADA e o órgão





PODER JUDICIÁRIO  
TRIBUNAL DE JUSTIÇA DO ESTADO DO PARÁ  
SECRETARIA DE ENGENHARIA E ARQUITETURA

público que mandou proceder à licitação e contratação dos serviços passará a ser denominado CONTRATANTE.

O CONTRATANTE designará um representante ou Comissão de FISCALIZAÇÃO que acompanhará toda a execução do objeto contratado. O início dos serviços só poderá ocorrer após a efetivação do Contrato/Ordem de Execução de Serviço e em dia acordado com o representante ou Comissão de FISCALIZAÇÃO.

Os serviços contratados deverão ser rigorosamente executados de acordo com este TERMO DE REFERÊNCIA, a Lei Nº 8.666 de 21 de Junho de 1993 (Licitações e Contratos Administrativos), as Normas Técnicas da ABNT, e, ainda, códigos, normas, leis e regulamentos dos órgãos públicos federais, estaduais ou municipais e das empresas concessionárias de serviços públicos que estejam em vigor e sejam referentes aos tipos de serviços aqui descritos.

Farão parte dos elementos técnicos fornecidos pelo TJPA: Layouts arquitetônicos, especificações técnicas dos equipamentos e planilha com quantitativos.

A empresa interessada em participar da licitação poderá, caso julgue necessário, através de seu (s) técnico (s), realizar visita e vistoria, nos prédios do TJPA onde serão realizados os serviços descritos neste Termo de Referência, a fim de conhecer o local, dimensões e instalações, objetivando o perfeito conhecimento, avaliação e dimensionamento das condições existentes e características da infraestrutura e das instalações, para a correta execução do objeto deste termo.

A vistoria técnica é facultativa, porém cabe ao contratado a responsabilidade de assumir eventuais prejuízos causados pela opção de não realizá-la.

A visita e vistoria de caráter não obrigatório, prevista acima, e os elementos técnicos que serão fornecidos pelo TJPA são suficientes para que os levantamentos necessários (quantitativo de materiais a serem adquiridos e serviços a serem realizados) e elaboração da proposta comercial possam ser executados com exatidão, de modo a não incorrer em eventuais pretensões de acréscimos de serviços e preços. Não serão aceitas reclamações posteriores sob a alegação de aumento de serviços.

A visita referida no parágrafo anterior, de caráter não obrigatório, poderá ser realizada até o último dia útil anterior à sessão de abertura deste certame, no horário de 08:00 às 14:00, nos Fóruns de Bragança, localizado à Av. Nazeazeno Ferreira, s/n, bairro





PODER JUDICIÁRIO  
TRIBUNAL DE JUSTIÇA DO ESTADO DO PARÁ  
SECRETARIA DE ENGENHARIA E ARQUITETURA

Centro, CEP: 68.600-000, Bragança-PA, e de Nova Timboteua, localizado à Av. Barão do Rio Branco, 2083, bairro Centro, CEP: 68.730-000, Nova Timboteua-PA, mediante prévio aviso.

A substituição e/ou revisão de quaisquer itens do objeto desta licitação, deve atender aos padrões de qualidade e segurança do fabricante. Os componentes de reposição devem ser originais, adequados e novos. A reposição de componentes que não atendam esta exigência, mesmo que mantenham as especificações técnicas do fabricante, só poderão ser utilizados com a aprovação do Fiscal do Contrato.

Qualquer modificação que se fizer necessária, durante a execução do serviço, deverá ser previamente comunicada e autorizada pela Fiscalização.

A Contratada deverá alocar todo o pessoal necessário e capacitado para execução do serviço, ficando sob sua exclusiva responsabilidade a observância da Legislação Trabalhista, Previdenciária e Civil, para o seu pessoal, bem como a adoção de medidas de segurança contra eventuais acidentes.

A contratada deverá adotar todos os meios necessários para conscientizar seus empregados a respeito dos riscos da COVID-19, adotando as medidas para evitar o contágio da doença, conforme legislação federal, estadual e municipal vigente.

A CONTRATANTE poderá fiscalizar o cumprimento das disposições legais ou regulamentares sobre segurança e medicina do trabalho, obedecendo as disposições legais e regulamentares vigentes, podendo exigir, a qualquer momento, que sejam adotadas pela CONTRATADA providências suplementares necessárias à segurança dos serviços e ao bom andamento dos trabalhos, bem como suspender a execução dos serviços, total ou parcialmente, sempre que julgar conveniente, por motivos técnicos, disciplinares, de segurança ou outros.

A Nota Fiscal, o Certificado de Garantia, Manuais e esquemas elétricos e hidráulicos e demais documentos referentes à instalação de equipamentos, máquinas e aparelhos, deverão ser entregues à FISCALIZAÇÃO por ocasião da entrega do serviço.

Será de responsabilidade da CONTRATADA qualquer tipo de dano e avaria aos serviços já realizados e a terceiros; abalos nos prédios do entorno (laterais e fundos), tais como: rachaduras, fissuras e outros.





PODER JUDICIÁRIO  
TRIBUNAL DE JUSTIÇA DO ESTADO DO PARÁ  
SECRETARIA DE ENGENHARIA E ARQUITETURA

A CONTRATADA ficará responsável pelo armazenamento dos equipamentos até o momento da instalação dos mesmos nos locais determinados, devendo a mesma arcar com os ônus decorrentes.

Não haverá interrupção das atividades internas dos prédios, então todos os cuidados deverão ser tomados para evitar danos aos servidores, à edificação existente e a terceiros, abalos nos prédios do entorno (laterais e fundos), tais como: rachaduras, fissuras e outros por ocasião da execução dos serviços, ficando o ônus dos reparos por conta da futura CONTRATADA.

No serviço de instalação devem estar inclusos a adequação das plataformas às instalações de cada prédio, transporte do equipamento para o local de instalação, execução da alimentação elétrica e todos demais serviços que se fizerem necessários para que o equipamento possa funcionar adequadamente.

Os materiais empregados e a execução dos serviços deverão obedecer:

- NBR 5.410 – Instalações elétricas de baixa tensão;
- NBR ISO 9004: Gestão da Qualidade e Elementos do Sistema da Qualidade – Diretrizes- procedimentos;
- NR-6. Equipamentos de Proteção Individual – EPI;
- NR-10. Segurança em Instalações e Serviços em Eletricidade;
- NR-18. Condições e Meio Ambiente de Trabalho na Indústria da Construção;
- NR-23. Proteção Contra Incêndios;
- Lei nº 10.295, de 17/10/2001 - Dispõe sobre a Política Nacional de Conservação e Uso Racional de Energia e dá outras providências;
- Decreto 4.059, de 19/12/2001 - Regulamenta a Lei no 10.295, de 17 de outubro de 2001, que dispõe sobre a Política Nacional de Conservação e Uso Racional de Energia, e dá outras providências;
- Portaria nº 14 do INMETRO, de 24/01/2006;
- NBR 13.994 – Elevadores para transporte de pessoa portadora de deficiência;
- NBR 9050 – Acessibilidade de pessoas portadoras de deficiência e edificações, espaço, mobiliário e equipamentos urbanos;





- ISO 9386 – Normas internacionais para plataforma de elevação para pessoas com mobilidade reduzida;
- Às prescrições e recomendações dos fabricantes relativamente ao emprego, uso, transporte e armazenagem de produtos;
- Às disposições legais federais, estaduais e municipais pertinentes;
- Aos regulamentos das empresas concessionárias de energia, água e esgoto.

### 3.1.1. MANUTENÇÃO PREVENTIVA

Tem por objetivo evitar a ocorrência de defeitos em todos os componentes dos equipamentos, conservando-os dentro dos padrões de segurança e em perfeito estado de funcionamento, assegurando a qualidade da eficiência operacional. Tem ainda a finalidade de conduzir o equipamento em manutenção a uma operação mais próxima possível das condições de projeto, com melhor eficiência e menor consumo de energia. Essa manutenção deve ser executada em duas etapas:

- Inspeção: Verificação de determinados pontos das instalações seguindo programa (rotina) de manutenção recomendado pelo fabricante dos equipamentos;
- Revisão: Verificações (parciais ou totais) programadas das instalações para fins de reparos, limpeza ou reposição de componentes.

O conjunto de procedimentos, listados a seguir, impõe um limite mínimo para a execução da inspeção periódica, não excluindo outras intervenções necessárias e exigidas pelo fabricante e pelas normas técnicas aplicáveis:

Itens a verificar	Periodicidade Mensal
<b>FUNCIONAMENTO</b>	
O equipamento está operando normalmente.	1
Quando o elevador está em movimento as portas do patamar não podem abrir.	1
Quando a porta do patamar estiver aberta o elevador não pode descer ou subir.	1
Durante o percurso o equipamento opera de forma suave sem trancos?	1
As portas de pavimento para acesso ao elevador operam corretamente estão fazendo a retenção?	1
Em caso de falta de energia elétrica o sistema de descida funciona corretamente	1
Todos os avisos corretamente exibidos.	1
Existe placa de aviso (somente pessoas autorizadas) para acesso a casa de máquinas	1





PODER JUDICIÁRIO  
 TRIBUNAL DE JUSTIÇA DO ESTADO DO PARÁ  
 SECRETARIA DE ENGENHARIA E ARQUITETURA

Existe retenção por chave ou cadeado na porta de acesso a casa de máquinas.	1
<b>ESTRUTURA MECANICA</b>	
A folga entre a plataforma e a estrutura são mantidas ao longo de todo o percurso da plataforma de elevação entre (20 a 30mm)	1
Verificar o nivelamento das colunas da estrutura	1
Verificar o nivelamento entre o patamar e o piso da cabine	1
Parafuso e porcas estão em bom estado de conservação, não soltos e sem sinais de desgastes	1
O estado de conservação da estrutura, sem oxidação, amassados ou trincas etc.	1
Os rolamentos estão conservados? Lubrificados.	1
As portas de pavimento para acesso ao elevador estão em perfeito estado? Estão fazendo a retenção?	1
<b>SISTEMA HIDRAULICO</b>	
Verificar nível de óleo hidráulico, completar se necessário	1
Substituir o óleo hidráulico, caso necessário	24
Verificar estado da mangueira hidráulica	1
Verificar bomba hidráulica vazamentos, ruído etc.	1
O limitador de velocidade em sistemas hidráulicos, a válvula de ruptura funciona corretamente	1
<b>SISTEMA ELÉTRICO</b>	
As botoeiras estão em bom estado de conservação.	1
Equipamento está aterrado	1
Dispositivos de controle e operação funcionam corretamente	1
Mecanismo para operação manual/emergência opera corretamente	1
Dispositivos de intertravamento de portas funcionam corretamente e os componentes estão bem fixados?	1
Dispositivo de alarme opera corretamente quando ativado	1
<b>QUADROS DE DISTRIBUIÇÃO ELÉTRICA</b>	
Medir níveis de tensão e corrente, verificando se estão de acordo com a alimentação solicitada pelo fabricante das plataformas	1
Inspeccionar o aperto das dos parafusos dos disjuntores e dos barramentos	1
Limpeza do quadro	1
Identificação do circuito de alimentação no quadro de distribuição	1

### 3.1.2. MANUTENÇÃO CORRETIVA

Além das inspeções periódicas, a CONTRATADA deverá atender a qualquer chamado de emergência quando da ocorrência de falha nos equipamentos, devendo tomar as ações corretivas o mais imediatamente possível, visando ao restabelecimento do funcionamento normal do equipamento.

Os chamados de manutenção corretiva serão realizados mediante solicitação do CONTRATANTE, sem limite para o número de chamados e sem quaisquer ônus adicionais. As solicitações do CONTRATANTE podem ocorrer todos os dias da semana, 24 horas por dia.

A manutenção corretiva deve eliminar defeitos mediante a execução de regulagens, ajustes mecânicos e eletrônicos, para o pronto restabelecimento do funcionamento normal da plataforma, bem como substituição de peças, componentes e/ou acessórios que se apresentarem danificados, gastos ou defeituosos, entre outros





PODER JUDICIÁRIO  
TRIBUNAL DE JUSTIÇA DO ESTADO DO PARÁ  
SECRETARIA DE ENGENHARIA E ARQUITETURA

procedimentos que se façam necessários. As peças fornecidas para reposição deverão ser novas (sem uso) e originais do fabricante do equipamento, com garantia de 12 (doze) meses.

A manutenção corretiva incluirá serviços de atendimento a chamados de emergência, que tem como finalidade vistoriar, diagnosticar e solucionar falhas ocorridas nos equipamentos em manutenção, detectadas pelo contratante ou pela contratada;

A contratada deverá disponibilizar os membros da sua equipe técnica, no prazo máximo de 24 (vinte e quatro) horas após ter sido realizado o chamado de emergência, para restabelecer as condições de funcionalidade do equipamento.

Caso não seja possível o restabelecimento imediato, a contratada deverá emitir relatório/cronograma, contendo os motivos que impossibilitam o restabelecimento da operação, bem como as causas da falha com a solução do problema e a data para o restabelecimento. Após aprovação do cronograma, a contratada deverá executar cumprindo os prazos estabelecidos, responsabilizando-se, sem ônus para o contratante, por qualquer mau dimensionamento no cronograma em relação à necessidade de técnicos, carga horária estabelecida, entre outros. Esse relatório deverá ser entregue ao fiscal do Contrato no prazo máximo de 48 (quarenta e oito) horas após a comunicação do chamado de emergência;

Toda a mão de obra para os levantamentos, elaboração de relatórios e execução da manutenção corretiva propriamente dita será de inteira responsabilidade da contratada, devendo isso estar previsto no valor global do contrato.

Os serviços executados serão sem ônus adicionais, além do previsto nesse contrato, para o TJPA, na substituição de componentes e peças.

Serviços Corretivos de Campo: engloba a parte Elétrica, Mecânica e eletrônica.

Os serviços de manutenção corretiva consistirão de reposição/substituição de peças necessárias para deixar os equipamentos novamente em perfeitas condições de funcionamento, devendo a empresa fornecer todo o material necessário;

A necessidade de substituição de equipamentos ou componentes que não estão relacionadas às peças comumente empregadas na manutenção preventiva, deverá ser comunicada à fiscalização no prazo de 48h, através de relatório, no qual constará





PODER JUDICIÁRIO  
TRIBUNAL DE JUSTIÇA DO ESTADO DO PARÁ  
SECRETARIA DE ENGENHARIA E ARQUITETURA

descrição minuciosa e completa das peças, componentes ou equipamentos a serem substituídos e orçamento, o qual deverá ser apresentado conforme abaixo:

Peças, componentes ou acessórios específicos: deverá constar os preços de tabela da fabricante, com a anexação da mesma, acrescidos de eventuais custos da contratada, tais como tributos e transporte, mediante comprovação documental;

Peças, componentes ou acessórios de uso comum: deverá apresentar seus preços através de tabela comparativa entre 03 (três) empresas do mercado, com as respectivas propostas, devendo a fiscalização confirmar as propostas apresentadas. A fiscalização poderá proceder a cotação das peças, componentes ou acessórios de uso comum, devendo a contratada fornecer as peças com o menor preço.

É dever da contratada a disponibilização das peças, componentes ou acessórios eventuais, com a apresentação do relatório e orçamento no prazo previsto anteriormente. A contratada deverá entregar as peças no prazo previsto nas propostas apresentadas, devendo comunicar quaisquer atrasos à fiscalização do contrato.

À Administração se reserva o direito de não aceitar nenhum dos orçamentos apresentados e efetuar a compra separadamente, para instalação através da contratada;

Todas as peças fornecidas para reposição deverão ser novas, originais e garantidas pelo prazo mínimo de 12 (doze) meses.

**Informamos que a previsão anual com ônus ao TJPA para as despesas com as peças, componente e acessório de substituição eventual, contingencial e imprevisível é de R\$ 20.000,00 (vinte mil reais) fixos.**

As manutenções preventivas e os chamados de manutenção corretiva serão realizados nos seguintes horários:

- Manutenção Preventiva: Dias úteis das 08:00 às 18:00h
- Chamados de manutenção corretiva: 24 horas.

### 3.1.3. LISTAS DE COMPONENTES E ACESSÓRIOS DE REPOSIÇÃO

O fornecimento e instalação dos componentes e acessórios abaixo e seus similares serão fornecidos pela empresa contratada quando necessários, sem qualquer ônus adicional para o TJPA, por fazerem parte da mensalidade paga pelos serviços contratados, além de outros insumos necessários para manutenção preventiva.

- Sabão líquido neutro;







PODER JUDICIÁRIO  
TRIBUNAL DE JUSTIÇA DO ESTADO DO PARÁ  
SECRETARIA DE ENGENHARIA E ARQUITETURA

- Esponja;
- Produtos químicos;
- Fita isolante;
- Disjuntores;
- Soldas;
- Graxa;
- Lubrificantes;
- Óleo hidráulico;
- Estopas.

#### 3.1.4. **ESCRITÓRIO REGIONAL**

3.1.4.1. A contratada, por razões operacionais, deverá apresentar, no ato da assinatura do contrato, declaração de que irá implantar até 60 dias após assinatura do contrato escritório na região do estado do Pará e ser credenciada para os serviços dos equipamentos especificados neste Termo de Referência.

3.1.4.2. O presente requisito se faz necessário visando agilidade, presteza e qualidade no atendimento, tendo em vista a eventual necessidade de execução de serviços fora do horário padrão, conforme descrito no item 3.4.4 deste documento.

### 3.2. **Regime de execução do contrato**

Os serviços serão executados sob o regime de execução indireta por empreitada por preço unitário.

### 3.3. **Das obrigações contratuais**

#### 3.3.1. **Obrigações da CONTRATADA**

3.3.1.1. A CONTRATADA deve cumprir todas as obrigações constantes no Edital e sua proposta, assumindo como exclusivamente seus os riscos e as despesas decorrentes da boa e perfeita execução do objeto e, ainda:

3.3.1.2. Disponibilizar endereço, números de telefone fixo, telefone móvel, fax e e-mail que possibilitem contato imediato entre o CONTRATANTE e a CONTRATADA.





PODER JUDICIÁRIO  
TRIBUNAL DE JUSTIÇA DO ESTADO DO PARÁ  
SECRETARIA DE ENGENHARIA E ARQUITETURA

3.3.1.3. Atender aos telefones informados na proposta, no horário de 08:00 às 16:00, bem como responder aos e-mails da fiscalização no prazo máximo de 48 horas úteis, cujo endereço eletrônico também deve ser disponibilizado em proposta. Quando a empresa se eximir em responder a e-mails ou atender aos telefones por 05 (cinco) dias consecutivos, o fiscal deverá certificar em expediente próprio as informações pertinentes, como hora e dia do contato e anexação dos e-mails, solicitando a abertura de processo administrativo para apuração de responsabilidade para eventual aplicação de penalidade.

3.3.1.4. Relatar ao CONTRATANTE a necessidade de quaisquer outros serviços não constantes no escopo das planilhas individuais de serviços, bem como comunicar ao CONTRATANTE, por escrito, qualquer anormalidade que venha a afetar o andamento dos trabalhos e prestar os esclarecimentos julgados necessários.

3.3.1.5. Fornecer materiais de primeira qualidade e utilizar ferramental e equipamentos adequados para a execução dos serviços.

3.3.1.6. Executar os serviços que impliquem desligamentos de energia, e outros que possam comprometer o normal funcionamento dos serviços forenses, em dias e/ou horários em que não houver expediente, finais de semana ou feriados, sem ônus adicionais para o contratante.

3.3.1.7. Manter vínculo empregatício formal com seus empregados, sendo responsável pelo pagamento de salários e todas as demais vantagens, recolhimento de todos os encargos sociais e trabalhistas, além de seguros e indenizações, taxas e tributos pertinentes, bem como por quaisquer acidentes ou mal súbito de que possam ser vítimas, quando em serviço, na forma como a expressão é considerada na legislação trabalhista, ficando ressalvado que a inadimplência da CONTRATADA para com esses encargos não transfere ao CONTRATANTE a responsabilidade por seu pagamento, nem poderá onerar o objeto desta contratação.

3.3.1.8. Fixar, para os técnicos e supervisores, salário-base não inferior ao estipulado na Convenção Coletiva de Trabalho, além de outras vantagens previstas na legislação trabalhista.

3.3.1.9. Manter quadro de pessoal suficiente para atendimento dos serviços, sem interrupção, seja por motivo de férias, descanso semanal, licença, greve, falta ao





PODER JUDICIÁRIO  
TRIBUNAL DE JUSTIÇA DO ESTADO DO PARÁ  
SECRETARIA DE ENGENHARIA E ARQUITETURA

serviço e demissão de empregados, que não terão em hipótese alguma qualquer relação de emprego com este Tribunal, sendo de exclusiva responsabilidade da CONTRATADA as despesas com todos os encargos e obrigações sociais, trabalhistas e fiscais.

3.3.1.10. A CONTRATADA deverá apresentar listagem dos profissionais que atenderão ao Tribunal quando do início dos serviços contratados. Na referida lista devem constar os nomes dos profissionais, CPF (Cadastro de Pessoa Física) e ocupação.

3.3.1.11. Substituir, no prazo máximo de 48 (quarenta e oito) horas, sempre que exigido pelo CONTRATANTE e independentemente de qualquer justificativa por parte deste, qualquer profissional integrante das equipes de trabalho cuja atuação, permanência e/ou comportamento sejam julgados inadequados, prejudiciais, inconvenientes ou insatisfatórios à disciplina ou ao interesse do Serviço Público.

3.3.1.12. Apresentar seus empregados, na execução dos serviços ora contratados, devidamente equipados com equipamentos de proteção individual, uniformizados, identificando-os através de crachás, com fotografia recente, nome e função, e exigir seu uso em local visível. A CONTRATADA não poderá repassar os custos de quaisquer dos itens de uniforme e dos equipamentos de proteção individual aos seus empregados.

3.3.1.13. Comprovar, sempre que solicitado pelo CONTRATANTE, a quitação das obrigações trabalhistas.

3.3.1.14. Fornecer todo o ferramental, equipamentos e EPI's necessários às execuções dos serviços, bem como treinamento adequado para seu uso e manuseio, atendendo a todas as normas de segurança do trabalho pertinentes.

3.3.1.15. Realizar limpeza final do local dos serviços e dar destino final apropriado aos resíduos, bem como remover equipamentos empregados nos serviços.

3.3.1.16. Todos os funcionários da empresa CONTRATADA que prestarem serviços nas dependências do CONTRATANTE deverão zelar pelo patrimônio público, bem como manter respeito para com os servidores e visitantes.

3.3.1.17. Reparar, corrigir, remover, reconstruir ou substituir a suas expensas, no total ou em parte, os defeitos ou incorreções resultantes da má qualidade da





PODER JUDICIÁRIO  
TRIBUNAL DE JUSTIÇA DO ESTADO DO PARÁ  
SECRETARIA DE ENGENHARIA E ARQUITETURA

execução dos serviços e/ou materiais empregados, no prazo máximo de 05 (cinco) dias.

3.3.1.18. Promover a guarda, manutenção e vigilância de materiais, ferramentas, e tudo o que for necessário à execução dos serviços, durante a vigência do contrato.

3.3.1.19. O recebimento definitivo dos serviços não isenta a empresa de responsabilidades futuras quanto à existência de vícios ocultos e/ou quanto à qualidade do serviço entregue.

3.3.1.20. Manter, durante toda a execução do contrato, em compatibilidade com as obrigações assumidas as condições de habilitação e qualificação exigidas na licitação.

3.3.1.21. Responder por quaisquer danos materiais ou pessoais ocasionados ao CONTRATANTE e/ou a terceiros, por seus empregados, dolosa ou culposamente, nos locais de trabalho.

3.3.1.22. Executar diretamente o contrato, sem a transferência de responsabilidades ou subcontratações não autorizadas expressamente por este Tribunal de Justiça;

### 3.3.2. Obrigações do CONTRATANTE

3.3.2.1. Acompanhar e fiscalizar a execução do contrato, por representante(s) especialmente designado(s) pela autoridade competente do CONTRATANTE, nos termos do art. 67 da Lei 8.666/93 e suas alterações;

3.3.2.2. Anotar em registro próprio informações acerca de falhas detectadas e comunicando à CONTRATADA as ocorrências de quaisquer fatos que, a seu critério, exijam medidas corretivas. E fixar prazo para as devidas correções;

3.3.2.3. Rejeitar, no todo ou em parte, os serviços executados em desacordo com as exigências deste Termo de Referência;

3.3.2.4. Permitir acesso dos empregados da contratada às suas dependências, para execução dos serviços referentes ao objeto, quando necessários;

3.3.2.5. Contatar diretamente a CONTRATADA na ocorrência de qualquer incidente que mereça correção;

3.3.2.6. Efetuar os pagamentos dos serviços nos prazos e condições estabelecidos no edital;





PODER JUDICIÁRIO  
TRIBUNAL DE JUSTIÇA DO ESTADO DO PARÁ  
SECRETARIA DE ENGENHARIA E ARQUITETURA

3.3.2.7. Fornecer todos os esclarecimentos e informações que venham ser solicitados pela CONTRATADA;

3.3.2.8. Aplicar as sanções administrativas, quando se fizerem necessárias, garantindo o contraditório e a ampla defesa.

### **3.4. Da Dinâmica da execução**

3.4.1. A execução do presente objeto se dará pela aquisição, instalação e posterior prestação de serviço de manutenção de forma continuada.

3.4.2. Local de execução:

- Fórum de Bragança, localizado à Av. Nazeazeno Ferreira, s/n, bairro Centro, CEP: 68.600-000, Bragança-PA;
- Fórum de Nova Timboteua, localizado à Av. Barão do Rio Branco, 2083, bairro Centro, CEP: 68.730-000, Nova Timboteua-PA.

### **3.5. Dos instrumentos formais de solicitação de fornecimento dos bens e/ou de prestação de serviços e das demais formas de comunicação**

3.5.1. A empresa vencedora da licitação será convocada através do documento denominado ORDEM DE SERVIÇO.

3.5.2. O recebimento da ORDEM DE SERVIÇO, para fins de contagem dos prazos estabelecidos para cumprimento do objeto se dará de duas formas:

3.5.3. Via correio eletrônico, que deve ser respondido de imediato indicando o recebimento da documentação: caso o CONTRATADO não responda à mensagem no prazo de 48 horas úteis será contabilizada a leitura automática ao fim do referido período.

3.5.4. Pessoalmente, devendo comparecer em até 48 horas úteis no endereço: Rua Dr. Malcher, 163, Cidade Velha, Belém, PA, no horário de 08:00 às 16:00. O comparecimento se dará após a solicitação da fiscalização, que será realizada por correio eletrônico ou via telefônica.





### 3.6. Do Prazo de vigência do contrato

O prazo de vigência do contrato é de 20 (vinte) meses, podendo a manutenção ser prorrogada, por interesse das partes, até o limite estabelecido no art. 57, II da Lei nº 8.666/93, por se tratar de serviço de natureza continuada.

Convém ressaltar que o prazo de 20 meses é o resultado, aproximado, do tempo dispendido após a assinatura do contrato para emissão do empenho, o prazo de instalação do equipamento e os 12 meses de manutenção em garantia.

Por fim, informamos que após os 12 meses da garantia dos serviços, a prorrogação ocorrerá se houver vantajosidade para esse Tribunal conforme Anexo II da Portaria n.º 686, ainda que reste tempo de vigência do contrato.

### 3.7. Demais prazos

#### 3.7.1. Prazo de entrega dos bens / execução dos serviços

O prazo para aquisição e instalação dos equipamentos será de 90 dias corridos, conforme o estabelecido na Ordem de Serviço.

O prazo para a Conservação/ Manutenção em garantia será de 12 (doze) meses, contados a partir da finalização da instalação dos equipamentos, onde será gerado Termo Definitivo de Recebimento, o que não exige a CONTRATADA de reparar eventuais equívocos constatados posteriormente.

#### 3.7.2. Prazo de garantia dos bens / serviços

O prazo de garantia dos equipamentos e dos serviços é de 12 (doze) meses, a contar da data estabelecida no Termo de recebimento Definitivo do objeto, o qual será emitido após a aprovação da instalação pela fiscalização.

### 3.8. Da Garantia contratual

A empresa a ser contratada é obrigada a prestar garantia no valor de 5% (cinco por cento) do valor global do contrato a ser firmado, obedecendo às condições de aceitabilidade dispostas no mesmo instrumento.





Ressaltamos que, de acordo com o art. 56. parágrafo 1º da Lei 8.666/93, a escolha da modalidade de garantia (caução, seguro-garantia ou fiança bancária) fica a critério da empresa contratada.

### 3.9. Indicação do nível de serviço

3.9.1. Os valores exigidos para os indicadores de níveis do serviço de manutenção estão indicados na tabela a seguir:

Item	Indicadores de níveis de serviço	Meta a cumprir
I	Realização de serviços de manutenção preventiva	Maior ou igual a 98%
II	Realização de serviços de manutenção corretiva	Maior ou igual a 95%
III	Cumprimento dos prazos para iniciar os serviços de manutenção corretiva	Maior ou igual a 90%
IV	Realização de serviços eventuais	Igual a 100%

No caso de não cumprimento de mais de uma das metas estabelecidas, os pagamentos devidos à CONTRATADA sofrerão os ajustes cumulativamente, tomando-se como base o valor estipulado para cada indicador de nível de serviço;

O valor estipulado para cada indicador de nível de serviço será:

Item	Indicadores de níveis de serviço	Valor Estipulado
I	Realização de serviços de manutenção preventiva	30% do valor mensal do contrato
II	Realização de serviços de manutenção corretiva	30% do valor mensal do contrato
III	Cumprimento dos prazos para iniciar os serviços de manutenção corretiva	20% do valor mensal do contrato
IV	Realização de serviços eventuais	20% do valor mensal do contrato

A CONTRATADA deverá elaborar modelos de relatórios de prestação de serviços de manutenção preventiva, corretiva e serviços eventuais e submetê-los a aprovação da FISCALIZAÇÃO que por sua vez deverá elaborar relatório próprio, no prazo de 05 (cinco) dias corridos, condensando as informações, atestando os serviços executados e demonstrando a memória de cálculo do valor mensal a ser pago à CONTRATADA. Somente após o encaminhamento do relatório de fiscalização à CONTRATADA esta estará autorizada a emitir a respectiva nota fiscal para pagamento.





### 3.10. Do recebimento

#### 3.10.1. Do recebimento provisório

Em caráter provisório, imediatamente após notificação pela empresa de que os serviços foram concluídos, ocasião em que será verificada a respectiva execução, acompanhada da assinatura do (s) servidor (es) designado (s) para esse fim.

Na hipótese de ser verificada impropriedade da execução do serviço, este será rejeitado, em todo ou em parte, a critério da FISCALIZAÇÃO responsável pelo acompanhamento, sendo a empresa imediatamente notificada a sanar as pendências no prazo máximo de 48 (quarenta e oito) horas após a verificação, com prejuízo ao pagamento pelo serviço.

O TJPA receberá os equipamentos nos Fóruns: de Bragança, localizado à Av. Nazeazeno Ferreira, s/n, bairro Centro, CEP: 68.600-000, Bragança-PA, e de Nova Timboteua, localizado à Av. Barão do Rio Branco, 2083, bairro Centro, CEP: 68.730-000, Nova Timboteua-PA, de segunda a sexta-feira, das 8h às 14h, mediante prévio agendamento.

A CONTRATADA deverá entregar e instalar os equipamentos, sem qualquer custo adicional, incluindo o frete e descarregamento, ou seja, os produtos deverão ser descarregados pela CONTRATADA.

No momento da entrega, o produto será recebido provisoriamente para posterior verificação e comprovação da conformidade com a especificação contida no Termo de referência e no contrato.

Em se tratando do serviço de instalação, o recebimento provisório ocorrerá, imediatamente, após notificação pela empresa de que os serviços foram concluídos, ocasião em que será verificada a respectiva execução, acompanhada da assinatura do (s) servidor (es) designado (s) para esse fim.

#### 3.10.2. Do recebimento definitivo

Definitivamente, em até 60 (sessenta) dias a contar do recebimento provisório, ocasião em que o equipamento ficará em teste e será feita a avaliação da qualidade e verificação da adequação do objeto contratado pelo (s) servidor (es) designado (s) para esse fim.







PODER JUDICIÁRIO  
TRIBUNAL DE JUSTIÇA DO ESTADO DO PARÁ  
SECRETARIA DE ENGENHARIA E ARQUITETURA

O TJPA rejeitará os produtos/serviços, no todo ou em parte, caso seja constatado que estão em desacordo com o contratado, obrigando-se a contratada a promover sua substituição sem qualquer ônus adicional, sujeitando-se, ainda, à cobrança de custas de depósito e à aplicação de eventuais penalidades, conforme o caso

### 3.11. Da forma de pagamento

O pagamento será efetuado de acordo com a nota fiscal de serviços/fornecimento, com prazo não superior a 30 (trinta) dias, contados da data do atesto da execução dos serviços na nota fiscal, após verificada a conformidade da execução e documentação respectiva, através de crédito em conta corrente, mediante a apresentação de nota fiscal/fatura emitida pela EMPRESA em correspondência ao objeto executado.

A nota fiscal ou fatura deverá vir acompanhada obrigatoriamente dos comprovantes de regularidade fiscal e trabalhista, demonstrada através de consulta on-line ao Sistema de Cadastramento Unificado de Fornecedores – SICAF e ao site da Justiça do Trabalho competente ou, na impossibilidade de acesso ao referido Sistema, mediante consulta aos sítios eletrônicos oficiais ou à documentação mencionada no art. 29 da Lei nº. 8.666/1993, bem como dos relatórios de execução dos serviços acompanhadas das respectivas OS's.

Constatando-se a situação de irregularidade da CONTRATADA no SICAF, serão tomadas as medidas previstas no artigo 31, da Instrução Normativa nº3, de 26 de abril de 2018.

No ato do pagamento será verificado se a contratada possui pendências quanto às Fazendas Federal, Estadual e Municipal, incluída a regularidade relativa à Seguridade Social e ao Fundo de Garantia por Tempo de Serviço (FGTS) e a regularidade perante a Justiça do Trabalho (Certidão Negativa de Débitos Trabalhistas).

Constatada a situação de irregularidade em quaisquer das certidões, a empresa estará sujeita a aplicação das penalidades estabelecidas em Lei, bem como, a rescisão contratual.

Poderá o TJPA descontar o valor correspondente aos danos a que a empresa der causa das faturas pertinentes aos pagamentos que lhe forem devidos, independentemente de qualquer procedimento judicial ou extrajudicial.





PODER JUDICIÁRIO  
TRIBUNAL DE JUSTIÇA DO ESTADO DO PARÁ  
SECRETARIA DE ENGENHARIA E ARQUITETURA

O TJPA poderá deduzir do montante a pagar os valores correspondentes às multas ou a indenizações devidas pela empresa, nos termos deste contrato.

Nenhum pagamento isentará a empresa das suas responsabilidades e obrigações, nem implicará aceitação definitiva do material/equipamento.

Para efeito de pagamento, o TJPA procederá às retenções tributárias e previdenciárias previstas na legislação em vigor, aplicáveis a este instrumento.

No caso de eventual atraso de pagamento, desde que a empresa não tenha concorrido de alguma forma para tanto, fica convencionado que a taxa de atualização financeira devida pelo TJPA, entre a data acima referida e a correspondente ao efetivo adimplemento da parcela, será mediante a aplicação da seguinte fórmula:

$EM = I \times N \times VP$ , sendo:

EM = Encargos moratórios;

N = Número de dias entre a data prevista para o pagamento e a do efetivo pagamento;

VP = Valor da parcela a ser paga; e

I = índice de atualização financeira = 0,0001644, assim apurado:

$I = \frac{TX}{100} \quad I = \frac{6}{100} \quad I = 0,0001644$   
365                      365

TX = Percentual da taxa anual = 6%

### 3.12. Classificação orçamentária com a indicação da fonte do recurso do orçamento do órgão e a indicação da nota de reserva

- Nota de Reserva: 2021/149;
- Programa de Trabalho:  
04.102.02.061.1417.8644 - Reforma e manutenção de prédios do Poder Judiciário
- 1º Grau;
- Elemento de Despesa: 3.3.90.39.00.00.00.00;
- Fonte de Recurso: 0118.

### 3.13. Da transferência de conhecimento

Não se aplica, pois, a contratação em tela não requer que o Tribunal de Justiça do Estado do Pará – TJPA detenha quaisquer conhecimentos específicos para que haja uma eventual transferência de conhecimentos ou capacitação da empresa Contratada.





### 3.14. Dos direitos de propriedade intelectual e autoral

Não se aplica. A Contratação em tela não vislumbra a aplicação dos Direitos de Propriedade Intelectual e Autoral.

### 3.15. Da qualificação técnica do profissional

A contratada será responsável por dimensionar sua equipe técnica conforme o item “2.4.1.3. Capacidade técnico-profissional”, bem como, com outras qualificações que achar necessárias a fim de suprir com eficiência e eficácia todos os serviços relacionados neste Termo de Referência.

### 3.16. Os papéis a serem desempenhados pelos principais atores do órgão e da contratada

PAPEL	ENTIDADE	RESPONSABILIDADE
Equipe de Apoio da Contratação	TJPA	Equipe responsável por subsidiar a área de licitações em suas dúvidas, respostas aos questionamentos, recursos e impugnações, bem como na análise e julgamento das propostas.
Equipe de Gestão e Fiscalização do Contrato	TJPA	Equipe composta pelo gestor do contrato, responsável por gerir a execução contratual, e pelos fiscais demandante, técnico e administrativo, responsáveis por fiscalizar a execução contratual.
Fiscal Demandante do Contrato	TJPA	Servidor representante da área demandante da contratação, indicado pela referida autoridade competente, responsável por fiscalizar o contrato quanto aos aspectos funcionais do objeto,





PODER JUDICIÁRIO  
 TRIBUNAL DE JUSTIÇA DO ESTADO DO PARÁ  
 SECRETARIA DE ENGENHARIA E ARQUITETURA

		inclusive em relação à aplicação de sanções.
Fiscal Técnico do Contrato	TJPA	Servidor representante da área técnica, indicado pela respectiva autoridade competente, responsável por fiscalizar o contrato quanto aos aspectos técnicos do objeto, inclusive em relação à aplicação de sanções.
Fiscal Administrativo do Contrato	TJPA	Servidor representante da Secretaria de Administração, indicado pela respectiva autoridade, responsável por fiscalizar o contrato quanto aos aspectos administrativos da execução, especialmente os referentes ao recebimento, pagamento, sanções, aderência às normas, diretrizes e obrigações contratuais.
Gestor do Contrato	TJPA	Servidor com atribuições gerenciais, técnicas ou operacionais relacionadas ao processo de gestão do contrato, indicado por autoridade competente do órgão.
Preposto	Contratada	Funcionário representante da empresa contratada, responsável por acompanhar a execução do contrato e atuar como interlocutor principal junto ao órgão contratante, incumbido de receber, diligenciar, encaminhar e responder as questões técnicas, legais e administrativas referentes ao andamento contratual.





PODER JUDICIÁRIO  
TRIBUNAL DE JUSTIÇA DO ESTADO DO PARÁ  
SECRETARIA DE ENGENHARIA E ARQUITETURA

---

Integrante demandante

Nome: Valter Mendes Ferreira Júnior

Matrícula: 40320

Telefone: 3225-3339

E-mail: valter.junior@tjpa.jus.br

Integrante técnico

Nome: Edson Goncalves Ferreira

Matrícula: 94625

Telefone: 3225-3339

E-mail: edson.ferreira@tjpa.jus.br

Integrante administrativo

Nome: Helen Rose da Silva Saraiva Almeida

Matrícula: 63860

Telefone: 3205-3571

E-mail: helen.rose@tjpa.jus.br

**Equipe de gestão e fiscalização da contratação**

Gestor do Contrato

Nome: Valter Mendes Ferreira Júnior

Matrícula: 40320

Telefone: 3225-3339

E-mail: valter.junior@tjpa.jus.br

Fiscal Técnico/Demandante\*

Nome: Edson Goncalves Ferreira

Matrícula: 94625

Telefone: 3225-3339

E-mail: edson.ferreira@tjpa.jus.br

\*Considerando que se trata de simples Contratação de competência da Secretaria de Engenharia, optou-se por unir as funções da fiscalização demandante e técnica.



PAPRO202102522V02





### 3.17. Das sanções e multas

Pela inexecução total ou parcial e pelo descumprimento de qualquer das obrigações previstas neste Termo de Referência serão aplicadas as penalidades previstas no instrumento convocatório, com as seguintes multas:

a) 0,5% (cinco décimos por cento) por dia, sobre o valor da ORDEM DE SERVIÇO em mora, no caso de atraso injustificado no início ou na conclusão do serviço, limitada a incidência a 10 (dez) dias corridos;

a.1) No caso de atraso injustificado no início ou na conclusão do serviço, por prazo superior a 10 (dez) dias corridos, com a aceitação do objeto pela fiscalização, será aplicada multa de 10% (dez por cento), sobre o valor da ORDEM DE SERVIÇO em mora;

a.2) No caso de atraso injustificado para o início ou para a conclusão do serviço, por prazo superior a 10 (dez) dias corridos, com a não aceitação do objeto pela fiscalização, será aplicada a multa estabelecida na alínea “e” ou “f”, conforme o caso;

b) 0,5% (cinco décimos por cento) por dia, sobre o valor dos serviços recusados, no caso de atraso injustificado para refazê-los, limitada a incidência a 5 (cinco) dias corridos;

b.1) No caso de atraso injustificado para refazer os serviços recusados, por prazo superior a 5 (cinco) dias corridos, com aceitação do objeto pela fiscalização, será aplicada multa de 5% (cinco por cento), sobre o valor do serviço recusado;

b.2) No caso de atraso injustificado para refazer os serviços recusados, por prazo superior a 5 (cinco) dias corridos, com a não aceitação do objeto pela fiscalização será aplicada a penalidade estabelecida na alínea “e” ou “f”, conforme o caso;

c) 0,05% (cinco centésimos por cento), sobre o valor global do contrato, no caso de descumprimento de quaisquer itens deste Termo de Referência e de seus anexos não previstos nas alíneas “a” e “b”, aplicada por ocorrência;

d) 0,1% (um décimo por cento), sobre o valor global do contrato, no caso de descumprimento de quaisquer itens deste Termo de Referência não previstos nas alíneas “a” e “b”, após reincidência, formalmente notificada pelo CONTRATANTE, aplicada por ocorrência;

e) 15% (quinze por cento), sobre o valor da ORDEM DE SERVIÇO, no caso de inexecução parcial da obrigação assumida;





PODER JUDICIÁRIO  
 TRIBUNAL DE JUSTIÇA DO ESTADO DO PARÁ  
 SECRETARIA DE ENGENHARIA E ARQUITETURA

f) 20% (vinte por cento), sobre o valor da Ordem de Serviço, no caso de inexecução total da obrigação assumida;

g) 10% (dez por cento), sobre o valor global do contrato, na hipótese da licitante vencedora se recusar a assinar o contrato ou retirar/receber a ORDEM DE SERVIÇO.

#### 4. INFORMAÇÕES COMPLEMENTARES

##### 4.1. Itens nos modelos de propostas:

1. Razão Social:
2. Número do CNPJ:
3. Endereço completo com CEP:
4. Fone/Celular:
5. Outros (correio eletrônico, caixa postal, etc.):
6. Banco/Nome e n. da Agência/Conta Corrente:
7. Responsável legal para assinatura do instrumento de contratação:
8. **Validade da Proposta: 90 dias.**
9. OBJETO: Contratação de empresa especializada para a aquisição, instalação e manutenção em garantia das plataformas de percurso vertical durante o período de 12 meses, nos Fóruns de Bragança, localizado à Av. Nazeazeno Ferreira, s/n, bairro Centro, CEP: 68.600-000, Bragança-PA, e de Nova Timboteua, localizado à Av. Barão do Rio Branco, 2083, bairro Centro, CEP: 68.730-000, Nova Timboteua-PA.

**10. VALOR CONTIGENCIAL ESTIMADO PARA REPOSIÇÃO DE PEÇAS, COMPONENTES E ACESSÓRIOS DE SUBSTITUIÇÃO EVENTUAL, CONTIGENCIAL E IMPREVISÍVEL: R\$ 20.000,00 (vinte mil reais) fixos.**

PROPOSTA COMERCIAL – LOTE ÚNICO		
LOCAL	SERVIÇOS	VALOR
PLATAFORMA DE BRAGANÇA	AQUISIÇÃO/INSTALAÇÃO	R\$ XXXX,XX
	MANUTENÇÃO PREVENTIVA E CORRETIVA (12 MESES)	R\$ XXX,XX
	TOTAL	R\$ XXXXXX,XX





PODER JUDICIÁRIO  
 TRIBUNAL DE JUSTIÇA DO ESTADO DO PARÁ  
 SECRETARIA DE ENGENHARIA E ARQUITETURA

PLATAFORMA DE NOVA TIMBOTEUA	AQUISIÇÃO/INSTALAÇÃO	R\$ XXXX,XX
	MANUTENÇÃO PREVENTIVA E CORRETIVA (12 MESES)	R\$ XXX,XX
	TOTAL	R\$ XXXXXX,XX
VALOR CONTINGENCIAL DE PEÇAS		R\$ 20.000,00
TOTAL DA PROPOSTA		R\$ XXXX,XX

Informar marca;

Informar Valor Unitário;

Informar especificação dos equipamentos;

Informar que a proponente se obriga a cumprir todos os termos do presente Termo de referência.

Declaro que, nos preços cotados, estão inclusas todas as despesas, tais como impostos, taxas, contribuições ou obrigações trabalhistas, fiscais, previdenciárias, transporte, embalagens e outros gravames que possam incidir sobre o objeto licitado.

Atenciosamente,

\_\_\_\_\_

Local e Data

\_\_\_\_\_

Nome e assinatura do representante legal da empresa RG: CPF







## 4.2. LAYOUTS

- Fórum de Bragança

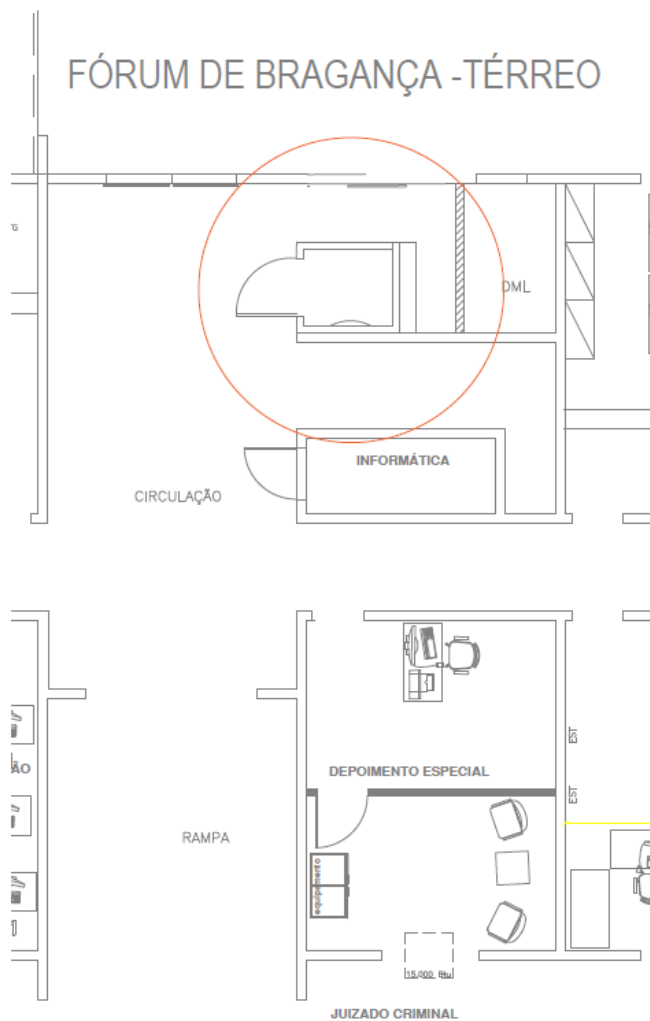



PODER JUDICIÁRIO  
TRIBUNAL DE JUSTIÇA DO ESTADO DO PARÁ  
SECRETARIA DE ENGENHARIA E ARQUITETURA

## FÓRUM DE BRAGANÇA - 1º PAVIMENTO

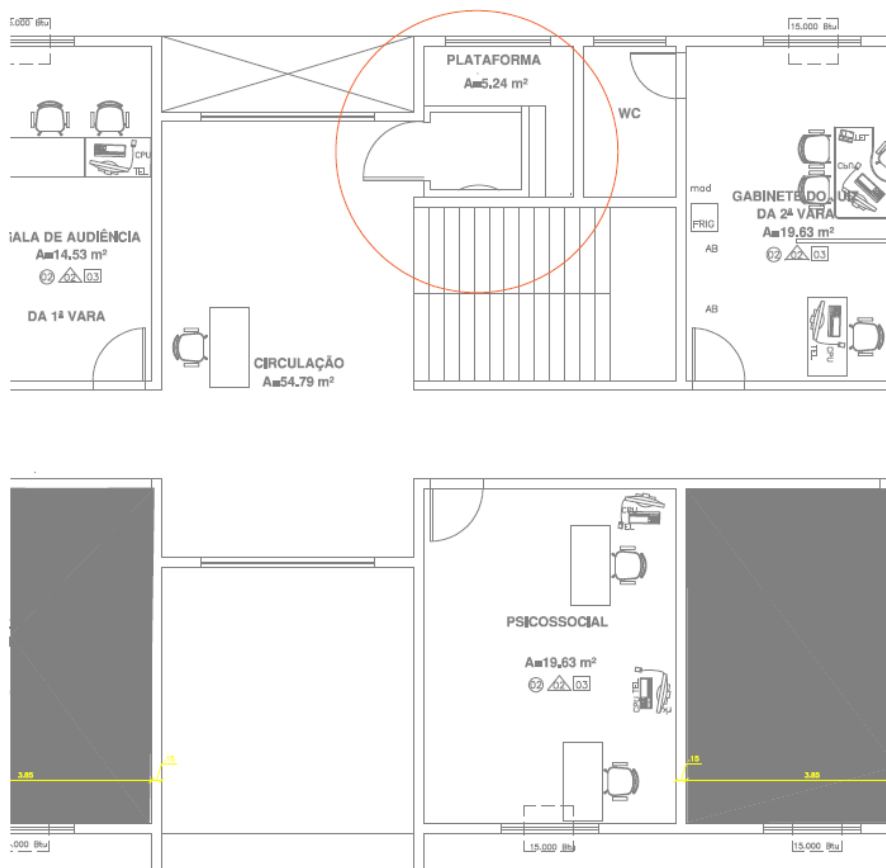

Assinado com senha por EDSON GONCALVES FERREIRA(usuário).  
Use 2901675.20417664-9322 para a consulta à autenticidade em <https://apps.tjpa.jus.br/sigaex/siga-autenticidade>  
Documento gerado por RICARDO DA SILVA LACERDA \*Data e hora: 12/05/2022 08:18



PAPRO202102522V02





PODER JUDICIÁRIO  
TRIBUNAL DE JUSTIÇA DO ESTADO DO PARÁ  
SECRETARIA DE ENGENHARIA E ARQUITETURA

• **Fórum de Nova-Timboteua**

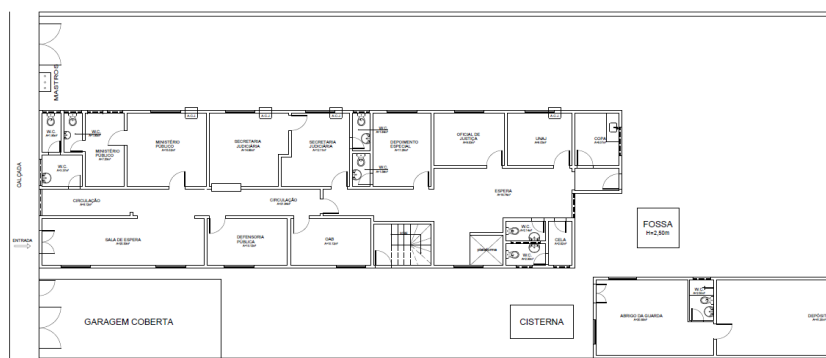

PLANTA BAIXA - PAV. TÉRREO - FÓRUM DE NOVA TIMBOTEUA - PA  
ESCALA 1/200

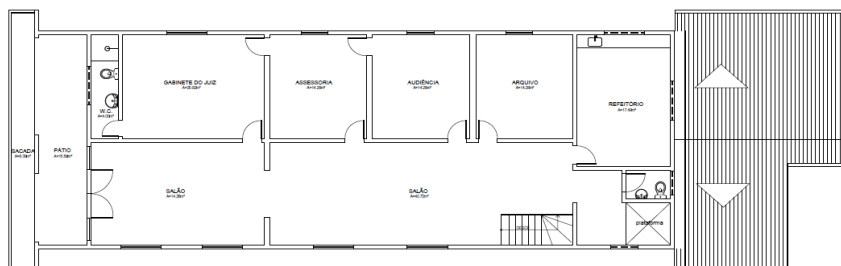

PLANTA BAIXA - PAV. SUPERIOR - FÓRUM DE NOVA TIMBOTEUA - PA  
ESCALA 1/200

Belém, 05 de outubro de 2021.

Valter Mendes Ferreira Júnior  
**Integrante Demandante**

Edson Goncalves Ferreira  
**Integrante Técnico**

Helen Rose da Silva Saraiva Almeida  
**Integrante administrativo**



PAPRO202102522V02



## JUDICIÁRIO

### TRIBUNAL DE JUSTIÇA DO ESTADO DO PARÁ

#### CONTRATO

**Extrato do CONTRATO Nº 028/2022/TJPA** // Partes: TRIBUNAL DE JUSTIÇA DO ESTADO DO PARÁ e a empresa ARRAYS SERVICOS MECÂNICOS, CONSTRUÇÃO, CONSERVAÇÃO E LOGÍSTICA EIRELI inscrita no CNPJ/MF sob o nº 07.346.264/0001-40// Objeto do Contrato: Contratação de empresa especializada na prestação de serviços de locação de veículos automotores com e sem condutor, no âmbito do Tribunal de Justiça do Estado do Pará - TJPA. Origem: Pregão Eletrônico de nº. 016/TJPA/2022// Valor do Contrato: O valor global do presente contrato referente ao objeto licitado é de R\$ 90.000,00 (noventa mil reais), durante o período de 24 (vinte e quatro) meses // Dotação Orçamentária: Programas de Trabalho: 02.122.1421.8193, 8194 e 8195, 02.122.1421.8659, 8669 e 8670, Natureza da Despesa: 339039, Fonte de Recursos: 0101 e 0118 // Vigência: 10.05.2022 a 10.05.2024 // Data da assinatura: 10/05/2022 // Foro: Belém/PA // Representante do Contratante: Débora Moraes Gomes – Secretária de Administração // Ordenador Responsável: Miguel Lucivaldo Alves Santos – Secretário de Planejamento, Coordenação e Finanças.//

**Protocolo: 797055**

**Extrato do CONTRATO Nº 026/2022/TJPA** // Partes: TRIBUNAL DE JUSTIÇA DO ESTADO DO PARÁ e a empresa IGF CONSTRUÇÕES E SERVIÇOS EIRELI, inscrita no CNPJ/MF sob o nº 27.850.633/0001-45// Objeto do Contrato: Contratação de empresa especializada para execução das OBRAS DE REFORMA DAS INSTALAÇÕES DE PREVENÇÃO E COMBATE A INCÊNDIO DO FÓRUM DE SANTARÉM, de acordo com as especificações e obrigações descritas na Tomada de Preços nº. 003/TJPA/2022, e no projeto básico, documentos que originaram este instrumento contratual. Origem: TOMADA DE PREÇOS nº. 003/TJPA/2022// Valor do Contrato: O valor global do presente contrato referente ao objeto licitado é de R\$- 387.999,89 (Trezentos e oitenta e sete mil novecentos e noventa e nove reais e oitenta e nove centavos), durante o período de 06 (seis) meses // Dotação Orçamentária: Programas de Trabalho: 02.061.1417.8644, Natureza da Despesa: 339039, Fonte de Recursos: 0101 e 0118 // Vigência: 03.05.2022 a 03.11.2022 // Data da assinatura: 03/05/2022 // Foro: Belém/PA // Representante do Contratante: Débora Moraes Gomes – Secretária de Administração // Ordenador Responsável: Miguel Lucivaldo Alves Santos – Secretário de Planejamento, Coordenação e Finanças.//

**Protocolo: 797045**

**Extrato do CONTRATO Nº 035/2022/TJPA** // Partes: TRIBUNAL DE JUSTIÇA DO ESTADO DO PARÁ e a empresa METALÚRGICA ASCURRA EIRELI, inscrita no CNPJ/MF sob o nº 01.652.937/0001-04// Objeto do Contrato: Contratação de empresa especializada para a aquisição, instalação e manutenção em garantia das plataformas de percurso vertical durante o período de 20 meses, nos Fóruns de Bragança, localizado à Av. Nazareno Ferreira, s/n, bairro Centro, CEP: 68.600-000, Bragança-PA, e de Nova Timboteua, localizado à Av. Barão do Rio Branco, 2083, bairro Centro, CEP: 68.730-000, Nova Timboteua-PA, conforme condições, quantidades e exigências estabelecidas no termo de referência, Anexo I do edital. Origem: Dispensa de Licitação nº 004/2022/TJ/PA // Valor do Contrato: O valor global do presente contrato referente ao objeto licitado é de R\$- 208.800,00 (Duzentos e oito mil e oitocentos reais), durante o período de 20 (vinte) meses // Dotação Orçamentária: Programas de Trabalho: 02.061.1417.8644 e 8646, Natureza da Despesa: 339030/339039/449052, Fonte de Recursos: 0118 // Vigência: 11.05.2022 a 11.01.2024 // Data da assinatura: 10/05/2022 // Foro: Belém/PA // Representante do Contratante: Débora Moraes Gomes – Secretária de Administração // Ordenador Responsável: Miguel Lucivaldo Alves Santos – Secretário de Planejamento, Coordenação e Finanças.//

**Protocolo: 797380**

**Extrato do CONTRATO Nº 033/2022/TJPA** // Partes: TRIBUNAL DE JUSTIÇA DO ESTADO DO PARÁ e a empresa SERVIIR SISTEMAS E SERVIÇOS DE TECNOLOGIA DA INFORMAÇÃO LTDA, inscrita no CNPJ/MF sob o nº 35.479.406/0001-83// Objeto do Contrato: Contratação de pessoa jurídica especializada para prestação de serviços de tradução/interpretação de Língua Brasileira de Sinais - LIBRAS e de audiodescrição, conforme especificações do termo de referência, Anexo I do edital. Origem: Pregão Eletrônico de nº. 017/TJPA/2022// Valor do Contrato: O valor global do presente contrato referente ao objeto licitado é de R\$- 85.000,00 (Oitenta e cinco mil reais), durante o período de 24 (vinte e quatro) meses // Dotação Orçamentária: Programas de Trabalho: 04102.02.061.1417.8727/04102.02.128.1417.8724, Natureza da Despesa: 339039/339036, Fon-

te de Recursos: 0118 // Vigência: 09.05.2022 a 09.05.2024 // Data da assinatura: 09/05/2022 // Foro: Belém/PA // Representante do Contratante: Débora Moraes Gomes – Secretária de Administração // Ordenador Responsável: Miguel Lucivaldo Alves Santos – Secretário de Planejamento, Coordenação e Finanças.//

**Protocolo: 796738**

#### AVISO DE RESULTADO DE LICITAÇÃO

##### CANCELAMENTO DE HOMOLOGAÇÃO

##### PREGÃO ELETRÔNICO Nº 054/TJPA/2021

A Secretaria de Administração cancela a homologação do item 9 do Pregão Eletrônico nº 054/TJPA/2021, cujo objeto é Contratação para prestação de serviço de acesso à internet, com instalação e suporte para as unidades judiciárias do Tribunal de Justiça do Estado do Pará, conforme quantidades e exigências estabelecidas no edital. Todas as informações a respeito do certame estão disponíveis em [www.comprasgovernamentais.gov.br](http://www.comprasgovernamentais.gov.br). Belém, 11/05/2022. Secretaria de Administração do TJPA.

**Protocolo: 797068**

#### DISPENSA DE LICITAÇÃO

**Extrato de Contrato nº. 024/2022/TJPA** // Partes: TJPA e a empresa NORTE PROTEÇÃO LTDA. ME, inscrita no CNPJ/MF sob o nº 17.946.404/0001-75 // Objeto do Contrato: Contratação de empresa especializada para execução das obras de reforma das instalações de prevenção e combate a incêndio do Fórum Criminal de Belém, de acordo com as especificações e obrigações descritas na Tomada de Preços nº. 004/TJPA/2022. // Valor do Contrato: Valor global de R\$ 1.144.925,30 (um milhão, cento e quarenta e quatro mil, novecentos e vinte e cinco reais e trinta centavos) // Dotação Orçamentária: Programa de Trabalho: 04102.02.061.1417.8644; Natureza de Despesa: 339039; Fonte: 0118 / 0318// Vigência: 12 (doze) meses, com início em 04 de maio de 2022 e término em 04 de maio de 2023.//Data da assinatura: 04/05/2022// Foro: Belém/PA// Responsável pela assinatura: Débora Moraes Gomes – Secretária de Administração do TJPA //Ordenador Responsável: Miguel Lucivaldo Alves Santos – Secretário de Planejamento, Coordenação e Finanças.

**Protocolo: 796942**

## TRIBUNAIS DE CONTAS

### TRIBUNAL DE CONTAS DO ESTADO DO PARÁ

#### PORTARIA

##### PORTARIA Nº 38.513, DE 09 DE MAIO DE 2022.

A Presidente do Tribunal de Contas do Estado do Pará, no uso de suas atribuições, CONSIDERANDO o que dispõe o Artigo 15 inciso III (incluído pelo art. 3º da Lei nº 8.938) da Lei nº 8.037, de 05-09-2014; CONSIDERANDO o disposto no art. 15, I, XXXII e XLIV do Ato nº 63 - Regimento Interno do Tribunal de Contas do Estado do Pará, de 17 de dezembro de 2012; CONSIDERANDO o Parecer nº 353/2022 da Comissão Permanente de Avaliação e Desempenho contido no Expediente nº 003712/2021; R E S O L V E: HOMOLOGAR o resultado da Avaliação de Desempenho para a Progressão Funcional por Elevação de Nível Profissional, conforme tabela abaixo, elaborada pela Secretaria de Gestão de Pessoas.

Matrícula	Nome	ENQUADRAMENTO ATUAL		PROGRESSÃO POR ELEVAÇÃO DE NÍVEL PROFISSIONAL				A contar de:
		Cargo atual	Ci	Nv	Cargo Enquadramento	Ci	Nv	
0101077	LEANDRO ALBERTO ALVES DE LIMA	Auditor de Controle Externo-C. Contábeis TCE-CT-603	B	01	Auditor de Controle Externo-C. Contábeis TCE-CT-603	C	01	05/04/2022

MARIA DE LOURDES LIMA DE OLIVEIRA  
Presidente

**Protocolo: 797037**

